ALTDORFER NACHRICHTEN

Mitteilungsblatt der Gemeinde Altdorf

63. Jahrgang/Nummer 07 Samstag, 15. Februar 2020

Gemeinde Altdorf Kreis Böblingen

Für unser sechsgruppiges Kinderhaus Erlachaue suchen wir ab sofort mehrere

staatlich anerkannte Erzieher/-innen, Kinderpfleger/-innen oder gleichwertig qualifizierte Fachkräfte (m,w,d)

in Voll- oder Teilzeitbeschäftigung.

Sie suchen ...

- einen unbefristeten Arbeitsvertrag für eine Tätigkeit in der Krippe (U 3) oder im Kindergartenbereich (Ü 3), ein verantwortungsvolles Arbeitsfeld mit vielfältigen Gestaltungsmöglichkeiten, ein gutes Arbeitsklima, eine Vergütung nach TVöD-SuE und einen Arbeitgeber, der Wert auf die regelmäßige Fortbildung des Personals legt?

.... dann sind Sie bei uns in Altdorf genau richtig!

Wir wünschen uns neue Mitarbeiterinnen und Mitarbeiter, die...

- eine abgeschlossene Ausbildung als staatlich anerkannte/r Erzieher/-in, Kinderpfleger/-in oder eine gleichwertige pädagogische Qualifikation mitbringen, mit viel Freude, Engagement und Interesse an die pädagogische Arbeit mit unseren Kindern herangehen und gerne im Team und projektorientiert arbeiten.

Haben wir Ihr Interesse geweckt ...

... dann freuen wir uns auf Ihre Bewerbung.

Für nähere Auskünfte steht Ihnen Hauptamtsleiterin Karin Grund unter Tel. 07031/7474-20 gerne zur Verfügung. Ihre Bewerbung senden Sie an das Bürgermeisteramt Altdorf, Kirchplatz 5, 71155 Altdorf, gerne per Email an grund@altdorf-bb.de.

Informationen zum Kinderhaus Erlachaue finden Sie unter https://www.altdorf-boeblingen.de/de/leben-in-altdorf/kindergaerten/kindergarten-erlachaue.php.

NOTDIENSTE

Allgemeinärztlicher Bereitschaftsdienst

Notfallpraxis am Klinikum Sindelfingen,
Arthur-Gruber-Straße 70, 71065 Sindelfingen

Öffnungszeiten: Mo. – Do.: 18 – 22 Uhr, Fr. 16 – 22 Uhr
Sa., So., Feiertage: 8 – 22 Uhr

Notfallpraxis am Krankenhaus Herrenberg,
Marienstraße 25, 71083 Herrenberg

Öffnungszeiten: Fr.: 16 – 22 Uhr, Sa., So., Feiertage: 8 – 22 Uhr
Patienten können ohne telef. Voranmeldung in die Notfallpraxis kommen.

Ärztlicher Bereitschaftsdienst an den Wochenenden und Feiertagen und außerhalb der Sprechstundenzeiten: **Kostenfreie Rufnummer 116117**

Montag bis Freitag 9.00 bis 19.00 Uhr: docdirekt - Kostenfreie Online-sprechstunde von niedergelassenen Haus- und Kinderärzten, nur für gesetzlich Versicherte unter **(0711) 96 58 97 00 oder docdirekt.de**

Kinder- und Jugendärztlicher Dienst

Kinder- und jugendärztliche Notfallpraxis am Klinikum Böblingen,
Bunsenstraße 120, 71032 Böblingen

Öffnungszeiten: Mo. – Fr.: 19.30 – 22.30 Uhr
Sa. und Feiertage: 9 – 22.30 Uhr, So.: 9 – 22 Uhr

Zentrale Rufnummer: (0 18 06) 07 03 10

Augenärztlicher Bereitschaftsdienst

Zentrale Rufnummer: (0 18 06) 07 11 22

HNO-Bereitschaftsdienst

Zentrale Notfallpraxis an der Uniklinik Tübingen

Öffnungszeiten: Sa., So. und Feiertag, 8 – 22 Uhr
Zentrale Rufnummer: (0 18 06) 07 07 11

Tierärzte

Samstag, 15. Februar 2020
Dr. Zolke
Gäublickstraße 29, 71139 Ehningen, Tel. (0 70 34) 65 42 65

Sonntag, 16. Februar 2020
Dr. med. vet. Andrea Reibel
Berliner Str. 7, 71101 Schönaich, Tel. (0 70 31) 65 39 65

Die Notdienstbereitschaft der Tierärzte beginnt am angegebenen Tag um 0.00 Uhr und endet 24 Stunden später am folgenden Tag.

Apotheken

Samstag, 15. Februar 2020
Bahnhof-Apotheke
Bahnhofstraße 19, 71034 Böblingen, Tel. (0 70 31) 2 52 23

Sonntag, 16. Februar 2020
Linden-Apotheke
Hauptstraße 53, 71093 Weil im Schönbuch, Tel. (0 71 57) 6 16 09
Sophien-Apotheke Darmsheim
Dagersheimer Straße 17, 71069 Sindelfingen, Tel. (0 70 31) 67 13 30

Montag, 17. Februar 2020
Waldburg-Apotheke
Postplatz 14, 71032 Böblingen, Tel. (0 70 31) 2 50 43

Dienstag, 18. Februar 2020
Apotheke am Eichle
Holzgerliner Straße 3, 71101 Schönaich, Tel. (0 70 31) 4 14 97 77
Rotbühl-Apotheke
Leonberger Straße 29, 71063 Sindelfingen, Tel. (0 70 31) 7 08 20

Mittwoch, 19. Februar 2020
Apotheke 42
Poststraße 42, 71032 Böblingen, Tel. (0 70 31) 20 43 60

Donnerstag, 20. Februar 2020
Flora-Apotheke
Hauptstraße 102, 71093 Weil im Schönbuch, Tel. (0 71 57) 6 33 30
Stern-Apotheke
Mercedes-Straße 12, 71063 Sindelfingen, Tel. (0 70 31) 87 85 00

Freitag, 21. Februar 2020
Apotheke an der Schwabstraße
Schwabstraße 21, 71032 Böblingen, Tel. (0 70 31) 22 40 85

Die Notdienstbereitschaft der Apotheken beginnt am angegebenen Tag um 0.00 Uhr und endet 24 Stunden später am folgenden Tag.

Zahnärztlicher Notdienst

Der zahnärztliche Notfalldienst ist zu erfragen unter (07 11) 7 87 77 22.

Kinderärztlicher Notdienst

Jetzt täglich ab 19.30 Uhr und am Wochenende von Samstag, 9.00 Uhr, bis Montag, 6.00 Uhr, in der Kinderklinik des Kreiskrankenhauses Böblingen, Bunsenstraße 120, ohne telefonische Voranmeldung.

Nachbarschaftshilfe Altdorf

Rita Kröll, Telefon 60 22 25

Diakonie-Sozialstation Schönbuchlichtung

Telefon (0 70 31) 6 84 74 10

IAV-Beratungstelle

für hilfebedürftige und Ältere Menschen und ihre Angehörigen
und Gesprächskreis für pflegende Angehörige
Telefon (0 70 31) 6 84 74 60

Ambulanter Kinder & Jugendhospizdienst Landkreis Böblingen

(Begleitung von Familien mit schwerst- und sterbenskranken Kindern, Begleitung von Kindern mit schwerstkrankem und sterbendem Elternteil)
Einsatzleitung: Telefon (0 70 31) 6 59 64 01

Ambulanter Erwachsenenhospizdienst Region Böblingen

Schwerkranke begleiten, Sterbenden nahe sein, Angehörige stützen
Hospizgruppe Holzgerlingen, Altdorf, Hildrizhausen
Einsatzleitung: Telefon (0 70 31) 30 49 402

Trauergruppe (Hilfe für Trauernde)

Telefon (0 70 31) 6 84 74 60

Betreuungsgruppe für Demenzkranke

Telefon (0 70 31) 6 84 74 - 60

Informations- und Beratungstelefon für Menschen mit einer psychischen Erkrankung,

deren Angehörige, Freunde und Nachbarn
Telefon (0 70 31) 66 333 66, Montag bis Freitag von 9 – 17 Uhr
Das Gespräch ist anonym, die Mitarbeitenden unterliegen der Schweigepflicht.

Informations- und Beratungstelefon häusliche Gewalt

Telefon (0 70 31) 6 63 13 31

MOBILE-Management von Beruf und Familie

Telefon (0 70 31) 6 63 19 28

Frauen helfen Frauen

Telefon (0 70 31) 63 28 08, E-Mai: frauenhelfenfrauenbb.de

Thamar – Beratungsstelle gegen sexuelle Gewalt

Stuttgarter Straße 17, 71032 Böblingen
Bürozeiten Mo., Di., Do.: 10.00 bis 13.00 Uhr, Mi.: 13.00 bis 16.00 Uhr
Notrufzeiten: nachts, 20.00 bis 7.00 Uhr, Sa., So., Feiertage durchgehend
Telefon (0 70 31) 22 20 66, Telefax (0 70 31) 22 20 63, **www.thamar.de**

Wasserversorgung Zweckverband Ammertal-Schönbuchgruppe

Entstörungsdienst, Telefon (08 00) 8 15 18 15
24-Stunden-Service (gebührenfrei deutsches Inland)

Pro Familia Böblingen

Anerkannte Beratungsstelle für Schwangeren- und Schwangerschaftskonfliktberatung, Partnerschafts- und Sexualberatung, Empfängnisverhütung und Kinderwunsch: Pfarrgasse 12, 71032 Böblingen,
Telefon (0 70 31) 67 80 05, E-Mail: boeblingen@profamilia.de .

Telefonzeiten: Montag und Donnerstag 9.00 Uhr bis 13.00 Uhr,
Dienstag und Mittwoch 13.00 Uhr bis 17.00 Uhr.

Die Sprechstunden der Frauenbeauftragten für Bürgerinnen und Bürger:

Landratsamt Böblingen, Zimmer 361, 3. Stock, Neubau, Donnerstag von 16.00 bis 18.00 Uhr und nach telefonischer Vereinbarung.

Kindergarten – Vormerkung für das kommende Kindergartenjahr 2020/2021

Bereits zum Jahresbeginn planen die Gemeindeverwaltung und die Leiterinnen der Kindergärten das kommende Kindergartenjahr 2020/2021, das nach den Sommerferien im September beginnt.

Um einen Überblick über die benötigten Betreuungsplätze und die Betreuungsbedürfnisse zu erhalten und um möglichst viele Elternwünsche berücksichtigen zu können, **bitten wir alle Eltern/Sorgeberechtigten, deren Kinder im Zeitraum vom 1. August 2020 und 31. Juli 2021 drei Jahre alt werden**, ihren Betreuungswunsch zentral bei der Gemeindeverwaltung **bis 06.03.2020** anzumelden.

Eltern/Sorgeberechtigte, die für ihr **1 bis unter 3-jähriges Kind** im kommenden Kindergartenjahr einen **Krippenplatz** benötigen, sollten ihren Betreuungswunsch ebenfalls bereits jetzt vormerken lassen.

Alle Eltern erhalten nach Abschluss der Kindergartenbedarfsplanung eine schriftliche Bestätigung der Gemeindeverwaltung über die Vormerkung. Die förmliche Anmeldung der Kinder erfolgt wie bisher direkt in den Einrichtungen nach einem Erstgespräch mit der Einrichtungsleitung.

Eine erste Übersicht über das Betreuungsangebot der Gemeinde Altdorf und weitere Informationen zu den einzelnen Kindertageseinrichtungen erhalten Sie unter www.altdorf-bb.de, *„Leben in Altdorf-Kinderbetreuung“.*

Das Vormerkungsformular finden Sie auf Seite 3 dieser Ausgabe. Auf unserer Internetseite steht es für Sie ebenfalls zum Download bereit.

Interessierte Eltern können unsere Kindertageseinrichtungen gerne persönlich kennen lernen. Unsere Einrichtungen Buchenweg, Erlachaue und Schneckenburg sind am

Tag der offenen Tür

am Samstag, den 15. Februar 2020

in der Zeit von **10.00 bis 13.00 Uhr** für Sie geöffnet.

Aus dem Gemeinderat

Aus dem Gemeinderat
Sitzungsbericht vom 11. Februar 2020

TOP 1 Haushaltssatzung und Haushaltsplan 2020
Feststellung der Haushaltssatzung

Nachdem der Haushalt 2020 in der letzten Sitzung des Gemeinderats ausführlich vorberaten wurde und von Seiten des Gemeinderats keine Anträge eingegangen waren, stand nun der Satzungsbeschluss auf der Tagesordnung. Nach einer kurzen Zusammenfassung der Eckdaten des zweiten doppischen Haushalts der Gemeinde Altdorf durch den Leiter der Finanzverwaltung Sven Fischer, erließ der Gemeinderat die Haushaltssatzung für das Haushaltsjahr 2020 mit einstimmigem Beschluss. Der Ergebnishaushalt wird mit ordentlichen Erträgen von 11.301.494 € und mit ordentlichen Aufwendungen von 11.291.129 € festgesetzt. Der Ergebnishaushalt schließt mit einem ordentlichen Ergebnis in Höhe von 10.365 €.

Im Finanzhaushalt liegt der Finanzierungsmittelbedarf nach Verrechnung der Investitionen mit dem Zahlungsmittelüberschuss des Ergebnishaushaltes bei 2.165.293 €. Um diesen Finanzierungsmittelbedarf zu decken wird der Bestand an liquiden Mitteln herangezogen.

Dieser reduziert sich von 1.759.188 € zu Jahresbeginn auf 254.613 € zum Jahresende. Die Mindestliquidität nach § 22 Abs. 2 GemHVO wird damit nicht unterschritten. Darüber hinaus ist im Jahr 2020 eine Kreditaufnahme in Höhe von 780.000 € geplant. Der Höchstbetrag der Kassenkredite wird auf 1.400.000 € festgesetzt. Der Gesamtbetrag der vorgesehenen Ermächtigungen zum Eingehen von Verpflichtungen wird auf 1.625.000 € festgelegt.

Die Hebesätze bei den Realsteuern lauten wie folgt:

Grundsteuer A	330 v. H.
Grundsteuer B	340 v. H.
Gewerbesteuer	350 v. H.

TOP 2 Neubau des Spielplatzes am Seeweg
Vergabe der Lieferung sowie der Montagearbeiten der Spielgeräte

Bürgermeister Erwin Heller erinnerte zunächst daran, dass der Kinderspielplatz „Seeweg“ im Frühjahr 2018 aufgrund der Tiefbaumaßnahme mit Verlegung des Regenwasserkanals Erlachdole, Abwasserkanal, Wasserleitung und Straßenbau abgebaut werden musste. Die neue Erlachdole wurde mitten durch den Spielplatz verlegt. Nach Beendigung der Tiefbaumaßnahme im Sommer 2019 wurde der Spiel- und Bolzplatz bereits wieder mit Rasen neu eingesät. Nach Abschluss der Maßnahmen zur Renaturierung der Würm, also voraussichtlich im Mai – Juni 2020, soll der Spielplatz im Seeweg neu aufgebaut werden.

Für die Gemeinde war die gelebte Partizipation von Kindern und Jugendlichen schon immer sehr bedeutend. Deshalb war es auch der Verwaltung bei diesem neuen Spielplatz sehr wichtig, dass dieser auf die Bedürfnisse der künftigen Nutzerinnen und Nutzer abgestimmt wird. Ganz im Sinne der Kinder- und Jugendbeteiligung, die die Gemeindeordnung für Baden-Württemberg vorsieht, wurde bei der Planung des neuen Spielplatzes die Bedürfnisse und Wünsche der Kinder berücksichtigt. So haben Bürgermeister Erwin Heller und Jugendreferent Harry Sommer im Frühjahr 2019 alle 3 Altdorfer Kindergärten und die Grundschule besucht und den Kindern das Spielplatzprojekt ausführlich vorgestellt. Dabei wurden die Kinder bezüglich ihrer Wünsche, Ideen und Vorschläge nach dem Motto **„Wie soll unserer neuer Spielplatz aussehen?“** befragt. Anschließend durften die Kinder Bilder ihres Traumspielplatzes malen und Wunschlisten hinsichtlich der Spielgeräte schreiben. Insgesamt wurden hier 320 Altdorfer Kinder im Alter von 3 bis 10/11 Jahren beteiligt.

Die Kinder malen ihren Traumspielplatz

Die abgegeben Bilder, Wortmeldungen und Wunschlisten wurden von Jugendreferent Harry Sommer ausgewertet. Die favorisierten Spielmöglichkeiten der Kinder

- **Schaukeln/Wippen**
- **Rutschen bzw. hohe Röhrenrutsche**
- **Kletterturm/Klettermöglichkeiten/Kletterfels**
- **Spielhaus/Baumhaus**
- **Trampolin**
- **Wasserspiel/Wasserpumpe**
- **Piratenschiff**
- **Reckstangen**
- **Sandkasten**

standen bei der weiteren Planung im Vordergrund.

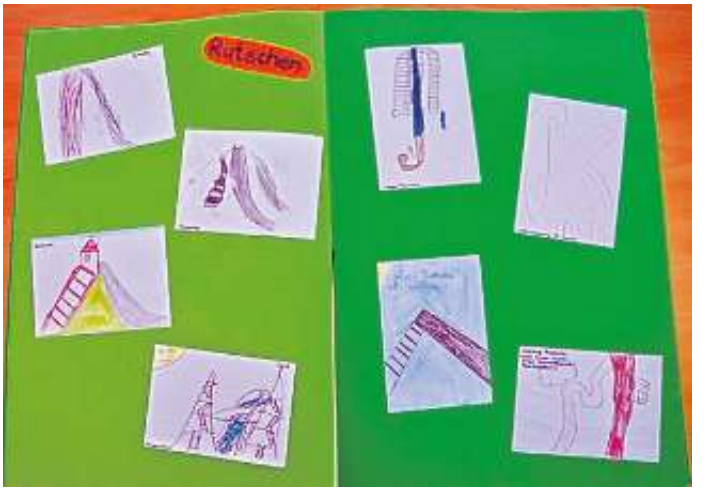

Fertige Arbeiten aus der Grundschule (auch nächste Seite)

Einladung zum Weltgebetstag aus Simbabwe

Freitag, 6. März 2020

„Steh auf und geh!“ – rufen uns die Frauen Simbabwes zu, die den diesjährigen Weltgebetstag vorbereitet haben. In mehr als 120 Ländern durch verschiedene Zeitzonen rund um den Globus feiern Menschen insgesamt 24 Stunden lang diesen Gottesdienst. Und wir Altdorferinnen sind mit dabei! Im Jahr 2020 beten und handeln wir zusammen für die politische und gesellschaftliche Teilhabe aller Menschen, besonders der Frauen dieser Welt.

Wir, das Vorbereitungsteam, laden alle Frauen und Männer dazu ins evang. Gemeindehaus in Altdorf ein. Wir beginnen am **Freitag, 6. März 2020** um **19.30 Uhr** mit Imbiß und Information über Simbabwe und um **20.30 Uhr** mit dem Gottesdienst.

Herzliche Einladung!

Frauen aller Konfessionen laden ein

Weltgebetstag Simbabwe

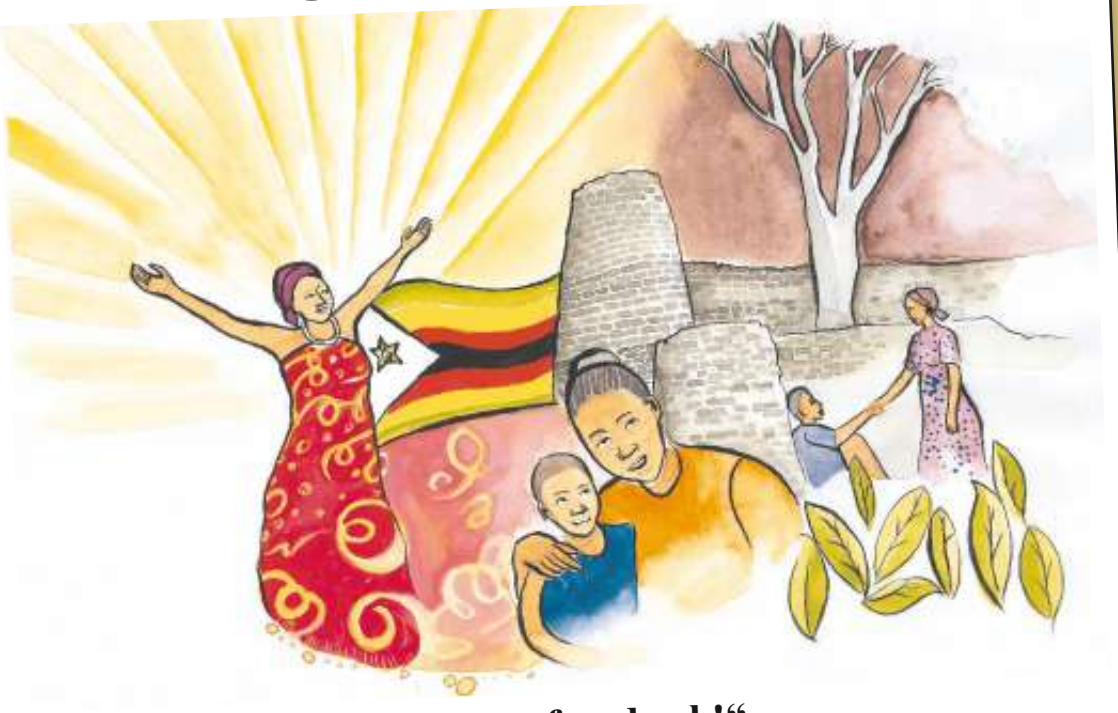

„Steh auf und geh!“

(Johannes 5, 2-9a)

Freitag, 6. März 2020

19.30 Uhr Einstimmung und Information im ev. Gemeindehaus, Altdorf
20.30 Uhr Gottesdienst

Wir laden alle Frauen und Männer sehr herzlich ein.

Aus Sicht der Verwaltung soll der Spielplatz für zwei Altersgruppen angelegt werden. Vorgesehen ist ein östlicher Bereich in Richtung Holzgerlinger Straße für Kinder im Alter von 3 bis 6 Jahren und der westlicher Bereich in Richtung Bolzplatz-Würmstraße, der Spielmöglichkeiten für Kinder im Alter von 7 bis 14 Jahren bietet. In der Mitte des Spielplatzes soll ein Zugangsweg angelegt werden.

Auf Basis der Kinderwünsche und -Ideen entwickelte die Verwaltung gestalterische Vorgaben als Eckpunkte für die Einholung von Angeboten. Es wurden vier große und der Verwaltung bekannte Spielgerätehersteller, seit Jahren am Markt tätig sind, aufgefordert Angebote mit klaren Vorgaben zur Ausstattung für den Bereich 3 bis 6 Jahre sowie den Bereich 7 bis 14 Jahre einzureichen.

Die Anlage mit dem größten Spielwert sowohl im Klein- wie im Großkinderbereich bietet das Angebot des Bieters C. Hier sind alle Wünsche der Kinder wie Wasserspiel, Kletterturm, Kletter-/Ruhefels, Wippen/Schaukeln, hohe Röhrenrutsche, Trampolin und Piratenschiff berücksichtigt worden. Sowohl beim Bereich für große wie für kleinere Kinder sind mehrere Kletter-und Aufstiegsmöglichkeiten mit unterschiedlichem Schwierigkeitsgrad berücksichtigt worden. Die hohe gebogene Röhrenrutsche dürfte für die künftigen Nutzerinnen und Nutzer besonders attraktiv sein.

Wie die Spielgeräte der übrigen Anbieter, wird auch Anbieter C die Spielgeräte individuell anfertigen. Von Vorteil ist jedoch, dass standardisierten Einzelelementen verwendet werden, die sich im Bedarfsfall ersetzen lassen oder durch andere Spielmöglichkeiten ausgetauscht werden können.

Für die Neugestaltung dieses Spielplatzes hat die Verwaltung im Herbst 2018 einen Antrag im Rahmen des Städtebauförderungsprogramms Investitionspakt Soziale Integration im Quartier (SIQ) gestellt, der mit einem Zuwendungsbetrag von 126.000 € bewilligt wurde. Dabei ist die Verwaltung von einer Kostensumme von 140.000 € für den Spielplatz samt Wiederherstellung des Bolz-

So soll der neue Spielplatz Seeweg künftig aussehen

platzes ausgegangen. Für die Wiederherstellung des Bolzplatzes sind im vergangenen Jahr bereits zuwendungsfähige Kosten in Höhe von rund 38.000 € entstanden, die mit 34.000 € (90 %) gefördert wurden. Im Haushaltsplan 2020 sind für den Neubau des Kinderspielplatzes insgesamt 130.000 € bereitgestellt. Demgegenüber stehen noch weitere Fördermittel in Höhe von rund 92.000 € zur Verfügung.

Sobald der Spielplatz Seeweg fertiggestellt ist, sollen die Planungsarbeiten für eine Erweiterung nach Westen beginnen, um das Gelände nördlich der Würm zu einer Mehrgenerationenanlage auszugestalten. Ziel ist es, die Kommunikation zwischen den Generationen anzuregen. In einem zweiten Bauabschnitt zwischen dem neu angelegten Bolzplatz und der BMX-Strecke könnte dann künftig ein Spielbereich mit Fitnessgeräten für Jugendliche, Erwachsene und Senioren entstehen. Und auch Geräte für Menschen mit Handicaps werden dort nach Möglichkeit Berücksichtigung finden.

Der Gemeinderat lobte die Beteiligung der Kinder und die Idee, das Gelände künftig als Begegnungs- und Spielmöglichkeit für alle Generationen auszubauen. Einstimmig fiel dann die Entscheidung, Anbieter C, die Firma HAGS-mb-Spielgeräte GmbH aus Dautphetal-Allendorf mit dem Neubau des Spielplatzes Seeweg mit einer Gesamtauftragssumme von netto 99.093 € zu beauftragen. Die Vergabe erfolgt in zwei Aufträgen von 49.900,00 € netto für die Lieferung und einer Nettosumme von 49.193,00 € für die Lieferung und Montage bzw. Einbau der Spielgeräte.

Der Bauhof wird das Planum und die Erdarbeiten herstellen, die Spielgeräte im Kleinkindbereich aufbauen, den Weg zwischen dem Groß- und Kleinkindbereich herstellen, eine Zaunanlage mit Zugang und Zufahrt vom Seeweg aufbauen sowie die Wasserrinnen von der Wasserpumpe in Richtung Würm gestalten. Die geplante Fertigstellung/Einweihung des neuen Spielplatzes im Seeweg soll vor den Sommerferien 2020 stattfinden.

TOP 3 Bürgermeisterwahl 2020
Festlegung der Wahlmodalitäten sowie Stellenausschreibung und Bildung des Gemeindewahlausschusses

Die Amtszeit von Bürgermeister Erwin Heller endet am 31. August 2020. Deshalb hat der Gemeinderat in seiner Dezembersitzung beschlossen, dass die Wahl des Bürgermeisters am Sonntag, den 28. Juni 2020 und eine evtl. notwendig werdende Neuwahl (zweiter Wahlgang) am Sonntag, den 12. Juli 2020 stattfinden sollen. Zur ordnungsgemäßen Durchführung der Wahl hat der Gemeinderat folgende Beschlüsse gefasst:

Die Stelle des Bürgermeisters wird im Staatsanzeiger in der Ausgabe vom 17. April 2020 öffentlich ausgeschrieben. Das Ende der Einreichungsfrist wird auf Dienstag, 2.Juni 2020, 18.00 Uhr festgesetzt. Die Einreichungsfrist für eine Neuwahl endet am Mittwoch, 1. Juli 2020, 18.00 Uhr. Die Modalitäten für eine Kandidatenvorstellung werden ggf. in einer Gemeinderatssitzung nach Ablauf der Bewerbungsfrist festgelegt.

Für die Bürgermeisterwahl ist ein Gemeindewahlausschuss zu bilden. Diesem obliegt die Leitung der Bürgermeisterwahl, die Zulassung der Bewerbungen und die Feststellung des Wahlergebnisses. Der Gemeindewahlausschuss zur Bürgermeisterwahl am 28. Juni 2020 setzt sich wie folgt zusammen:

Vorsitzende	Hauptamtsleiterin Karin Grund
Stellv. Vorsitzende	stellv. Hauptamtsleiterin Anja Heil
Beisitzer	Arnd Rehn
Beisitzer	Werner Maucher
Beisitzer	Hans Haas
Stellv. Beisitzerin	Miriam Mickeler
Stellv. Beisitzer	Thomas Gohlke
Stellv. Beisitzer	Thomas Berner

TOP 4 Bausachen
Errichtung eines Einfamilienhauses mit Doppelgarage auf Flst. 4957, Uhlandstraße 10

Das gemeindliche Einvernehmen zur Errichtung eines Einfamilienhauses mit Doppelgarage auf Flst. 4957, Uhlandstraße 10 in Altdorf wurde einstimmig erteilt.

TOP 5 Sonstiges und Bekanntgaben
Bekanntgaben
Pflegemaßnahmen im Vogelschutz

ürgermeister Erwin Heller informierte darüber, dass auf Anregung des BUND Ortsvereins Altdorf im Januar ein Ortstermin stattgefunden habe, um zu erheben, ob und welche Pflegemaßnahmen im Feldgehölz im Gewann Reutenen, den „Vogelschutz“ durchzuführen wären.

Gemeinsam wurde festgelegt, dass ein Teil der Bäume, insbesondere im östlichen Teil, aus Gründen der Verkehrssicherheit noch in diesem Winter gefällt werden sollen. Darüber hinaus sollen ein weiterer Teil der Bäume, vor allem Eschen, im Winter 2020/2021 gefällt werden. Anschließend soll auf der gesamten Fläche durch natürliche Sukzession ein dichter Strauch-Bestand aufwachsen.

Die Verwaltung geht davon aus, dass diese Pflegemaßnahmen nach den Landschaftspflegerichtlinien bezuschusst werden können. Auch eine Buchung als Ökokontomaßnahme auf das Ökopunktekonto der Gemeinde ist teilweise möglich.

Umsetzung des Lärmaktionsplans

Nach einer langen Bearbeitungszeit liegt jetzt seit kurzem die verkehrsrechtliche Anordnung für Tempo 30 an der Ortsdurchfahrt bei der Gemeinde vor. Diese erste Maßnahme des Lärmaktionsplans wird vom Straßenbauamt des Landkreises voraussichtlich ab 6. März 2020 umgesetzt werden, berichtete der Schultes.

Altkleidercontainer am Friedhof

Der Abfallwirtschaftsbetrieb des Landkreises wird den Altkleidercontainer am Friedhof versetzen. Neuer Standort ist der Parkplatz am Kindergarten Schneckenburg in der Bühlstraße.

Anfragen
Wochenendverkehr am Wasserturm

Ein Gemeinderat berichtete, dass der Verkehr in der Maurener Straße am Wochenende stark zugenommen habe, seit das Durchfahrtsverbot zum Wasserturm und nach Mauren nicht mehr kontrolliert werde. Die Verwaltung wird sich der Sache annehmen und die Polizei um regelmäßige Wochenendskontrollen bitten.

Förderverein
für krebskranke Kinder
Tübingen e. V.

UNSERE SPENDENKONTEN
Kreissparkasse Tübingen IBAN: DE10 6415 0020 0000 1260 63
VR Bank Tübingen eG IBAN: DE26 6406 1854 0027 9460 02
Tel.: 07071/9468-11, **www.krebskranke-kinder-tuebingen.de**

MUT
HILFE
HOFFNUNG

Helfen Sie krebskranken Kindern
und deren Familien mit Ihrer Spende!

Termine der Woche

Samstag, 15. Februar 2020 **Abholung der Papiertonne**
Dienstag, 18. Februar 2020 **Abholung der Restmülltonne**

Amtliche Bekanntmachungen

Einladung zur Verbandsversammlung des GVV Holzgerlingen

Zur Verbandsversammlung GVV Holzgerlingen am **Montag, den 17. Februar 2020, um 18.00 Uhr** im großen Sitzungssaal des Rathauses Holzgerlingen lade ich Sie hiermit ein.

Tagesordnung
öffentlich

1. Rechnungsabschluss 2019
2. Haushaltsplan 2020
3. 2. Änderung der Fortschreibung des Flächennutzungsplanes GVV Holzgerlingen 2005 - 2020
4. Allgemeine Finanzprüfung GPA 2012-2017
5. Jahresbericht 2019 der örtlichen Straßenverkehrsbehörde, Bußgeldstelle und des Gemeindevollzugsdienstes
6. Bekanntgaben und Verschiedenes

gez.

Verbandsvorsitzender

Vorsicht in den Wäldern nach Orkantief „Sabine“, Aufräumarbeiten werden einige Zeit in Anspruch nehmen

Auch nach dem Orkantief „Sabine“ ist das Betreten der Wälder gefährlich. Anhaltende Sturmböen können Bäume entwurzelt haben oder zu Astbrüchen führen. „Auch nach dem Abflauen der stärksten Böen ist bei Waldbesuchen erhöhte Vorsicht geboten.“, beurteilt Reinhold Kratzer, Leiter des Amts für Forsten, die Lage. „Durch den Sturm abgebrochene, in den Gipfeln der Bäume lose hängende Äste und Kronenteile können bei leichtem Wind oder gar Windstille plötzlich herunterfallen.“ Deshalb werden alle gebeten, Waldgebiete zu meiden und keinesfalls Sturmwurfflächen zu betreten.

Die Aufräumarbeiten im Forst beginnen, wenn sich der Sturm ganz beruhigt hat. Bis dahin ist die Aufarbeitung von umgestürzten und angeschobenen Bäumen zu gefährlich. Die Arbeiten zur Wiederherstellung der Sicherheit entlang von Wegen und rund um Erholungseinrichtungen werden einige Zeit in Anspruch nehmen. Bis die Schäden wieder behoben sind, kann es lokal zu Sperrungen von Waldwegen kommen. Das Landratsamt Böblingen bittet alle Waldbesuchenden um Verständnis für die dadurch entstehenden vorübergehenden Einschränkungen.

Quarantänemaßnahmen rund um den Asiatischen Laubholzbockkäfer (ALB) in Altdorf und Hildrizhausen

Neue Monitoringrunde startet im Frühjahr 2020
Bevölkerung wird weiterhin um Unterstützung gebeten

Die Maßnahmen in Quarantäne- und Monitoringzone in Hildrizhausen und Altdorf dauern auch 2020 an. Mitarbeiter der Forstlichen Versuchs- und Forschungsanstalt Baden-Württemberg untersuchen im Rahmen des Monitoringkonzepts vom 17. bis 20. Februar 2020 den Wald auf Hildrizhauser Markung. In Altdorf erfolgt die Überwachung in der Woche vom 31. März 2020 bis 2. April 2020 durch das Landratsamt Böblingen. Die Untersuchungen in der Quarantänezone in Hildrizhausen laufen vom 7. April 2020 bis 28. Mai 2020. Sollten sich bei diesen regelmäßigen Untersuchungen in Frühjahr und Herbst 2020 keine Spuren des ALBs mehr ergeben, wird die Quarantänezone zum 31. Dezember 2020 aufgehoben.

Ende November wurde das Monitoring in Hildrizhausen und Altdorf für 2019 beendet. Abgesucht wurde der gesamte Bereich in der 500 bzw. 200 m Zone einschließlich der Risikogebiete Greuth und Steinhau. Baumkletterer und Spürhundeteams fanden keine weiteren Spuren des ALB. „Unser Dank gilt allen Anwohnern und Beteiligten von Hildrizhausen und Altdorf für ihr Engagement bei der Bekämpfung des ALB“, so Yvonne Bäuerle, Leiterin des Amts für Landwirtschaft und Naturschutz. „Aufgrund der tatkräftigen Mithilfe waren die Maßnahmen bisher erfolgreich und wir können die Quarantänezone voraussichtlich Ende 2020 aufheben.“ Für dieses Jahr bittet Yvonne Bäuerle nochmals um Unterstützung, indem den Landkreis-Mitarbeiterinnen und -Mitarbeitern jeweils der Zutritt zu den betroffenen Grundstücken ermöglicht wird.

Weiterhin gilt, dass Laub- und Brennholz nur innerhalb der Quarantänezone transportiert werden darf. Bestimmte Nachpflanzungen sind in der 100 m Zone rund um die Befallsstandorte nicht gestattet. Sämtlicher Gehölzschnitt muss auf den Häckselplatz nach Hildrizhausen gebracht werden.

Dort wird das Material turnusmäßig gehäckselt, bevor es aus der Zone verbracht werden darf. Informationen dazu befinden sich auch auf der Homepage des Landkreises Böblingen unter www.lrabb.de/ALB. Bei Fragen stehen die Mitarbeiter des Amts für Landwirtschaft und Naturschutz am „Käfertelefon“, Tel. (0 70 31) 6 63-23 30, oder per E-Mail an landwirtschaft-naturschutz@lrabb.de gern zur Verfügung. Über diese Telefonnummer können betroffene Grundstückseigentümer auch einen Termin zur Untersuchung auf ihrem Grundstück vereinbaren.

Seit 2016 läuft ein vierjähriger Überwachungszeitraum in Hildrizhausen und Altdorf, um einen erneuten Befall durch den ALB auszuschließen. Ein Käfer benötigt zwei Jahre zur Entwicklung und verbringt dabei den Großteil seines Lebens als Larve im Holz. Deshalb werden neben der regelmäßigen Überprüfung der Gehölze auch weitere Maßnahmen wie Fallen, Häckseln des Grünschnitts innerhalb der Zonen und Fangbäume eingesetzt.

Unterscheidung in Quarantänezone und Monitoringzone: Letztere wurde in Altdorf eingerichtet, weil hier nur ein einzelner Käfer gefunden wurde, in der Quarantänezone waren befallene Bäume gefunden worden. Für das Monitoring im Wald sind die Mitarbeiter der FVA zuständig, die Planung und Umsetzung der Maßnahmen in den Ortschaften Altdorf und Hildrizhausen und der umgebenden Landschaft liegen im Zuständigkeitsbereich der Unteren Landwirtschaftsbehörde (Landratsamt Böblingen).

Geschwindigkeitskontrolle

Datum	Uhrzeit	Straße	zul.Ges.	Ges.Fahrz.	beanst. Fahrz.	max. km/h
24. 1.	13.32 bis 19.59	Hildrizhauser Str.	50	2582	72	76

Informationsveranstaltung am 19. Februar im Landratsamt Böblingen

Wiedereinstieg in den Beruf nach Kindererziehung oder Angehörigenpflege

Schwerpunkt: Anschreiben und Lebenslauf

Böblingen: Aus der Familienphase in den Arbeitsmarkt zurück: Informationen rund um den beruflichen Wiedereinstieg gibt es am Mittwoch, 19. Februar 2020, von 9 bis 12 Uhr im Studio des Landratsamtes Böblingen. Wie der Wiedereinstieg in den Beruf gut gelingen kann, ist Thema der Informationsreihe. Sie richtet sich speziell an Frauen und Männer, die nach der Pflege von Angehörigen oder der Erziehung von Kindern den Anschluss an ihre Qualifikation und den Arbeitsmarkt wiederherstellen möchten. Angeboten werden die Veranstaltungen von der Beauftragten für Chancengleichheit am Arbeitsmarkt der Agentur für Arbeit Stuttgart, der Coachingmeisterei und der Gleichstellungsbeauftragten des Landkreises Böblingen.

Patrizia Worbs, Beauftragte für Chancengleichheit am Arbeitsmarkt, informiert über aktuelle Entwicklungen bei der Stellensuche und stellt die Unterstützungsangebote der Agentur für Arbeit vor. „Anschreiben und Lebenslauf“ lautet der Themenschwerpunkt der Coachingmeisterei. Aus der praktischen Arbeit beruflicher Beratung geht Heidi Boner-Schilling der Fragestellung nach, welche Haltung, Präsenz und Strategie Sinn machen für den erfolgreichen Wiedereinstieg von Müttern und Vätern, die in ihrer Berufsbiographie familienbedingte Unterbrechungen haben.

Den beruflichen Wiedereinstieg von Frauen und Männern nach der Familienphase unterstützt der Landkreis Böblingen durch ein kreisgefördertes Wiedereinstiegscoaching. Wer sich hierfür interessiert, kann bei der Coachingmeisterei einen Beratungstermin vereinbaren.

Termin Wiedereinstieg in den Beruf:

Informationsveranstaltung am 19. Februar 2020, von 9 bis 12 Uhr, im Studio des Landratsamtes Böblingen, Parkstraße 16, in Böblingen. Interessierte Frauen und Männer sind zur Veranstaltung herzlich eingeladen. Die Teilnahme daran ist kostenlos, eine vorherige Anmeldung ist nicht erforderlich.

Kontakt und Info zum Wiedereinstieg:

- Coachingmeisterei, Tel. (0 70 31) 43 51 43, www.coachingmeisterei.de.
- Agentur für Arbeit Stuttgart, Tel. (07 11) 9 20 35 65, www.arbeitsagentur.de
- Landratsamt Böblingen, Tel. (0 70 31) 6 63 19 28, www.lrabb.de/Gleichstellung

---

Regionale Wirtschaftsförderung bietet Sprechstunde für ausländische Fachkräfte, Studierende und Unternehmen an

Nächste Beratung des Welcome Service Region Stuttgart im Landratsamt am 18. Februar 2020

Der Welcome Service Region Stuttgart (WSRS) der Wirtschaftsförderung Region Stuttgart GmbH bietet eine regelmäßige Sprechstunde im Landratsamt Böblingen an. Das nächste Bewerbungscoaching findet am 18. Februar von 9-13 Uhr im Landratsamt Böblingen in Raum D 128 statt. Eine Anmeldung ist erforderlich, Bewerbungsunterlagen sind mitzubringen. Für Fragen steht Svetlana Acevic (svetlana.acevic@region-stuttgart.de) zur Verfügung. Das kostenlose Bewerbungscoaching und die offene Sprechstunde richten sich an internationale Fachkräfte, ihre Familienangehörigen und Studierende, die im Landkreis Böblingen leben und arbeiten wollen bzw. kürzlich in den Landkreis gezogen sind und Unterstützung brauchen. Die Sprechstunde ist auch für Unternehmen geöffnet: Kleine und mittelständische Betriebe, die ausländische Fachkräfte beschäftigen (wollen), können sich beraten lassen.

Die Beraterinnen des WSRS bieten Gespräche auf Deutsch, Englisch, Kroatisch und Serbisch an. Die Beraterinnen geben Erstinformationen zu sämtlichen Fragen rund um das Ankommen, Leben und Arbeiten im Landkreis Böblingen und verweisen je nach Anliegen an spezielle Einrichtungen wie die Agentur für Arbeit, Anerkennungsstellen oder auch an die Kammern.

Das Landratsamt geht mit gutem Beispiel voran

Landrat Roland Bernhard: „Unser Fuhrpark soll noch stärker auf Nachhaltigkeit setzen und wird sukzessive grüner“

Radverkehr und ÖPNV wird gefördert

Das Landratsamt Böblingen schafft zusätzlich zu den bereits vorhandenen Elektrofahrzeugen weitere Elektro- und Elektro-Hybridfahrzeuge für seinen Fuhrpark an. Landrat Roland Bernhard erklärt: „Mit gleich elf neuen Elektro- und Elektro-Hybrid-Fahrzeugen setzen wir noch stärker auf Nachhaltigkeit. Wir wollen damit einen Beitrag zum lokalen Klimaschutz leisten. Unser Ziel ist, dass unser innovativer Fuhrpark sukzessiv grüner wird und weiterhin ein Vorbild ist“.

Der Fuhrpark des Landratsamtes besteht aus insgesamt 92 Fahrzeugen. Diese stehen den ca. 2.200 Mitarbeitenden des Landratsamtes Böblingen zur Verfügung. Hierbei ist die ganze Bandbreite der Aufgaben des Landkreises abgedeckt: Von der Wasserwirtschaft, dem Forstamt, dem Amt für Landwirtschaft und Naturschutz, der Lebensmittelüberwachung, dem Amt für Jugend bis hin zum Straßenbau. Die Antriebspalette der Dienstfahrzeuge reicht von klassischen Benzin-Verbrennungsmotoren über flüssig- und erdgasbetriebene Fahrzeuge bis hin zu Elektro-Hybridfahrzeugen und reinen Elektrofahrzeugen. Derzeit werden im allgemeinen Fahrzeugpool drei reine Elektrofahrzeuge, zwei Elektro-Hybridfahrzeuge und fünf Fahrzeuge mit Flüssiggasantrieb vorgehalten. Bei den zugeordneten Dienstfahrzeugen gibt es acht Elektro-Hybrid-Fahrzeuge, elf Fahrzeuge mit Flüssiggas- und vier mit Erdgasanrieb. Die Fahrzeugflotte wird abgerundet durch fünf Pedelecs und drei Lastenfahrräder.

Auch dem kreiseigenen Abfallwirtschaftsbetrieb mit seiner großen Fahrzeugflotte ist die sukzessive Umstellung auf alternative, umweltschonende Antriebstechniken schon immer ein wichtiges Anliegen. So wurde das Sperrmüllfahrzeug des AWB mit einem elektrischen Nebenantrieb für die Arbeiten des Presswerkes und der Schüttung ausgestattet. Bei der Abfuhr der Rest- und Bioabfälle sind zwischenzeitlich zwei gasbetriebene Fahrzeuge im Einsatz. Der mobile Einsatzwagen für das Technikerteam des Abfallwirtschaftsbetriebs ist mit einem Werkstattkleinbus mit E- Antrieb unterwegs und als Pkw für die Einsatzleiter des Betriebshofes wurde ein Hybridfahrzeug angeschafft. Ein weiteres ist in Kürze für die Verwaltung des AWB vorgesehen.

Darüber hinaus hat sich der AWB bei der Firma Daimler als Interessent für den testweisen Einsatz von E-Müllwagen im Jahr 2021 registrieren lassen und ist auch mit anderen kommunalen Betrieb bezüglich der wasserstoffbetriebenen Lkw in Kontakt.

Der Dienstwagen des Landrats ist ein Mercedes Plug-in-Hybrid. Dank der Elektro-Plug-in-Variante werden innerhalb des Landkreises weitgehend alle Dienstfahrten ressourcenschonend rein elektrisch und emissionsfrei zurückgelegt. Die weitere Führungsspitze des Landkreises (Erster Landesbeamter und Dezernenten) hat gemeinsam Zugriff auf einen Mercedes Plug-In-Hybrid.

Für die Elektrofahrzeuge wurde die Ladeinfrastruktur in der Tiefgarage des Landratsamtes erweitert. An acht Wallboxen mit intelligentem Lastwechselsystem ist es nun möglich, durch die Schnellladesysteme Ladezeiten zu reduzieren und eine höchstmögliche Verfügbarkeit der Elektro- und Elektro-Hybridfahrzeuge sicherzustellen. Ein möglichst ökologischer und ressourcenschonender Betrieb der Dienstfahrzeuge ist eine wichtige Zielsetzung des Fuhrparks des Landratsamtes. Der Flottenverbrauch wurde durch die Elektro-Hybrid-Motoren deutlich gesenkt, da Kurzstrecken nur noch elektrisch gefahren werden.

Der Strombedarf, den die Elektrofahrzeuge benötigen, wird gedeckt durch Photovoltaik-Kollektoren auf dem Dach des Landratsamts, der Vergärungsanlage und des Restmüllheizkraftwerks.

Als ein weiterer Schritt zur Förderung der Elektromobilität sollen auf der Parkfläche des Landratsamtes drei öffentlich zugängliche Doppelladestationen für Elektrofahrzeuge installiert werden. Gleichzeitig ist geplant, dass ein Unternehmen für E-Carsharing auf dem Gelände des Landratsamtes Böblingen eine Fahrzeugstation für die Fahrzeugübernahme und –rückgabe installiert.

Der Landkreis Böblingen fördert die Erprobung und Markteinführung neuer innovativer Antriebstechnologien. Landrat Roland Bernhard erläutert: „Als innovativer Landkreis mit einem hohen Anteil an Automobilindustrie wurde von der Verwaltungsspitze Anfang des Jahres 2011 das Startsignal zum Einstieg in die Elektromobilität gegeben. In Pionierarbeit wurden erste Erfahrungen mit Elektroautos gesammelt. Nachdem sich im Alltagsbetrieb zeigte, dass die Elektrofahrzeuge die Anforderungen der Landkreisverwaltung erfüllen, wurde vor Ort die Ladeinfrastruktur auf die Bedürfnisse der Elektroautos angepasst. Auch bei der Einführung von gasgetriebenen Autos waren wir Vorreiter“.

Die Mitarbeitenden der Lebensmittelüberwachung absolvieren alle Dienstfahrten mit gasbetriebenen Autos Die Außenstellen des Jugendamts sind ebenfalls mit Flüssiggas-Fahrzeugen ausgestattet.

Der allgemeine Fuhrpark des Landratsamtes Böblingen nimmt nicht nur im Bereich der innovativen Antriebstechnologien eine Vorreiterrolle ein sondern hat die Digitalisierung bereits erfolgreich umgesetzt. Seit Juni 2014 erfolgt die Administration des allgemeinen Fuhrparks mit einem digitalen Fuhrparkmanagementsystem.

Die Anschaffung der elf Elektrofahrzeuge und der erforderlichen Ladeinfrastruktur wird aus Fördermitteln des Bundesministeriums für Verkehr und digitale Infrastruktur mit bis zu 175.782 Euro bezuschusst. Die Förderung deckt 75% der höheren Anschaffungskosten im Vergleich zu einem Fahrzeug mit herkömmlichem Verbrennungsmotor ab. Letztes Jahr wurden zwei Plug-in-Hybrid Elektrofahrzeuge für das Amt für Straßenbau, ein Passat GTE Plug-in-Hybrid Elektrofahrzeug für den allgemeinen Fahrzeugpool und ein Elektro-Sprinter für den Betriebshof beschafft. Die Anschaffung der restlichen Fahrzeuge soll 2020 erfolgen. Unter anderem sind beim Straßenbau Fördermittel für zwei Elektro-Radlader eingeplant und ein Fahrzeug für den AWB.

Landrat Roland Bernhard betont: „Mein Ziel ist es, den Fuhrpark schrittweise zu verkleinern. Dies soll zum einen dadurch erreicht werden, dass Mitarbeitende zunehmend mit dem Rad zu Arbeit fahren. Zum anderen zahlt der Landkreis einen ÖPNV-Zuschuss in Höhe von 75 % des Firmentickets (gedeckelt auf maximal 80 Euro im Monat), wenn Mitarbeiterinnen und Mitarbeiter öffentliche Verkehrsmittel für die Fahrt zum Landratsamt nutzen“.

„Auge trifft Ohr“ oder „Kunstausstellung + mehr „ in der Burg Kalteneck

Am vergangenen Wochenende strömten die Besucher bei sonnigem Winterwetter in die Burg Kalteneck, um sich die aktuelle Ausstellung von Kirsten Adam, Petra Bäuerle, Annette Rappold und Traudl Roth anzuschauen.

Die Lesung am Abend mit Lucinde Hutzenlaub war bis auf den letzten Platz besetzt. Die Autorin stellte ihr neues Buch „Ich dachte, sie ziehen nie aus“ vor. Dieses Buch und „Mutter im UnRuhestand“ waren am Ende der Veranstaltung ausverkauft.

Die Autorin konnte die Zuhörer über eine Stunde unterhalten und immer wieder zum Schmunzeln und Lachen bringen. Sie hat angekündigt im nächsten Jahr mit einem neuen Buch wieder zu kommen.

Kommendes Wochenende kann diese facettenreiche Ausstellung nochmals besucht werden – pastellige Töne von Kirsten Adam, Farbige Inspirationen aus Asien und Südamerika von Petra Bäuerle, SpontanRealismus von Annette Rappold und aussergewöhnlicher Schmuck von Traudl Roth.

Am Sonntag, den 16. Februar 2020 gibt es zusätzlich „was auf die Ohren“ beim Jazz-Frühschoppen. Das Silent Jazz Trio begleitet von 11.00 bis 13.00 Uhr bei launiger Musik durch die Ausstellung.

Lesung

Unterstützt werden die Künstlerinnen – wie jedes Jahr – vom StadtCafe Holzgerlingen, das für das leibliche Wohl der Gäste sorgt. Bei „Weisswurst und Weizenbier“ kann wieder mitgewippt und die Ausstellung genossen werden.

Die Ausstellung **„AUGE trifft OHR**“ – ist am Samstag, den 15. Februar 2020 von 11.00 bis 18.00 Uhr und am Sonntag, den 16. Februar 2020 von 10.00 bis 18.00 Uhr geöffnet.

Vielen Dank und freundliche Grüße
Petra Bäuerle

Bangkok

manos a la obra

Arbeitskreis Asyl

AK – Asyl Altdorf

Einladung zum Arbeitskreistreffen im Februar

Wir treffen uns wieder am **Donnerstag, den 20. Februar 2020 um 19.30 Uhr im Vereinsraum des Bürgerhauses**.
Herzliche Einladung an alle Mitglieder und Interessierten!

Für den AK Asyl Sabine Tribull

Integrationsmanagement Schönbuchlichtung

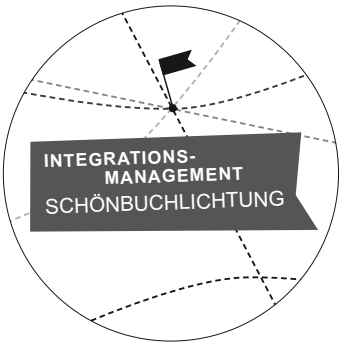

Schwimmkurs für Erwachsene

Sie haben Schwierigkeiten sich über Wasser zu halten oder haben das Schwimmen nie richtig gelernt, weil damals der Schwimmkurs zu teuer oder unerreichbar war? Das wollen wir ändern. Wir bieten einen Schwimmkurs für Erwachsene mit 10 Terminen an. Hier sollen die Grundlagen des Schwimmens und die Baderegeln vermittelt werden.

Jeden Mittwoch ab 4. März 2020 von 17.00 bis 18.00 Uhr

Unter Anleitung von Günter Schmid wird geübt und geschwommen.

Kosten für 10 Termine: 15 Euro, bei Vorlage des Sozialpasses der Stadt Holzgerlingen oder ähnlichen Unterlagen.

Der Schwimmkurs findet im Hallenbad Weil im Schönbuch, In der Röte 94 statt. (Schönbuchbahnhaltestelle: Röte, Weil im Schönbuch)

Anmeldung bitte bis zum 1. März 2020 beim Integrationsmanagement, Stadt Holzgerlingen/Schönbuchlichtung (integration@holzgerlingen.de, (01 60) 8 85 44 36)

„Unterstützt durch die Bürgerstiftung Holzgerlingen“

„OH Gott“ Lebensfeste der Religionen Taufe/Hochzeit/Trauerfeier „OH Gott“

Heute leben wir in einer Zeit ethnischer, kultureller und religiöser Vielfalt. Wie gelingt es uns, interreligiöse Begegnungen zu schaffen, ohne den eigenen Glauben und die eigene Weltanschauung zu ignorieren? Wir treten im Rahmen der Holzgerlinger Nachbarschaftsgespräche in den interreligiösen Dialog.

Herr Markus Häberle und Hania Mejdi erklären in einem kurzen Input die Sicht der Lebensfeste aus dem christlichen und muslimischen Verständnis heraus. Anschließend erzählen wir in Tischgesprächen wie wir die Lebensfeste in unseren Familien feiern.

Bitte bringen Sie ein Symbol mit, das Sie mit einem der Feste persönlich verbindet.

Am 3. März 2020 um 19.00 Uhr

In der Burg Kalteneck, Schlossstr. 25, Holzgerlingen

BiB
Bücherei im Bürgerhaus

71155 Altdorf, Kirchplatz 2
Telefon (0 70 31) 7 24 72 72
info@buecherei-altdorf.de
www.buecherei-altdorf.de

Montag: 10.00 bis 12.00 Uhr
Mittwoch/Freitag: 15.00 bis 18.00 Uhr
1. Samstag im Monat: 10.00 bis 12.00 Uhr

Unser BiB-Tipp

Diese Woche verreisen wir nach **Ägypten**. Für jedes Lesealter findet sich das passende Buch:

Bilderbuchleser (blaue Signatur)

- Der Auszug aus Ägypten – Bibelbilderbuch

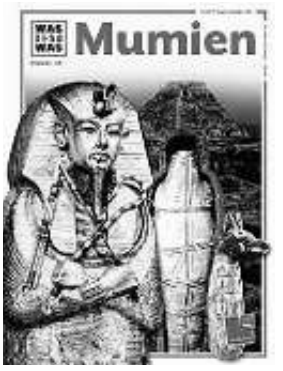

Erstleser (Lesealter 6-9, rote Signatur)

- Ägypten – Das Abenteuer-Sachbuch Expedition Wissen – TipToi
- Howard Carter – Der Schatz des Tutenchamun von Florence Maruéjol
- Pyramiden – Band 61 – Was ist Was
- Mumien aus aller Welt – Band 84 – Was ist Was

Kinderbücher (Lesealter ab 9, gelbe Signatur)

- Die Zeitdetektive – Das Auge der Nofretete – Ein Krimi aus dem alten Ägypten von Fabian Lenk

Jugendbücher (Leseralter ab 13, grüne Signatur)

- Harry Potter und der Feuerkelch von J.K. Rowling. Achtung Spoiler! Es kommt zumindest eine Sphinx vor!!!

Bücher für Erwachsene (weisse Signatur)

- Schwarze Frau vom Nil von Brigitte Riebe

Weitere Informationen zu diesen und anderen Medien erhalten Sie gerne an der Theke. Ausgeliehene Medien können Sie sich vormerken lassen. (Die vorgestellten Bücher sind, sofern nicht gerade ausgeliehen, meist in den orangen Würfeln an der Nordwand ausgestellt.)

Vorlesen am Dienstag – am 18. Februar in der BiB um 16 Uhr

Dienstag, 18. Februar
um 16.00 Uhr

Geeignet für Kinder ab 5. Anschließend wollen wir gemeinsam malen und basteln. Dauer ca. eine Stunde. Der Eintritt ist frei.

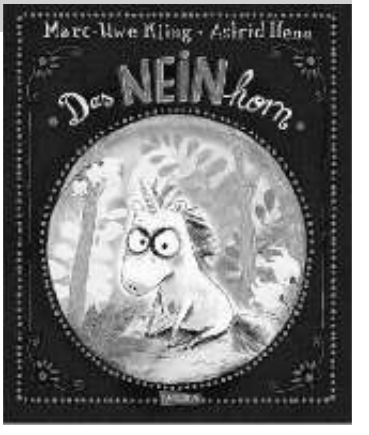

Unser Angebot:

Essen auf Rädern

Essen auf Rädern

Senioren- und Krankenpflegeverein Altdorf e.V.

Wir bieten allen Altdorferinnen und Altdorfern ein Essen auf Rädern an und liefern montags bis freitags jeweils eine leckere Mahlzeit frisch auf Ihren Tisch.

Bitte bestellen Sie bei den Fahrern oder bis spätestens **Sonntagabend, 24.00 Uhr** bei der Gemeindeverwaltung unter:

☎ Telefon und Anrufbeantworter: 74 74 0 ☎

oder

Fax: 74 74 10

Bitte geben Sie an, an welchem Tag Sie welches Menü haben wollen. Das Essen wird Ihnen dann täglich frisch in der Zeit zwischen 11.30 Uhr und 13.00 Uhr geliefert. Dauerbesteller können auch mit einem Bestellschein, der Ihnen jeweils mit den Essen ausgeliefert wird, bestellen.

Monatlich erhalten Sie dann eine Rechnung für Ihre bezogenen Essen. Die Preise betragen für 1 Menü 4,80 Euro zuzüglich einer Liefergebühr pro Anlieferung von 1,20 Euro für Mitglieder und 1,50 Euro für Nichtmitglieder des Senioren- und Krankenpflegevereins.

Gönnen Sie sich ein leckeres Essen. Genießen Sie ganz ohne Einkaufen oder aufwendige Zubereitung ein vollwertiges, schmackhaftes, frisch gekochtes und gesundes Gericht.

Speiseplan

17.02. bis 21.02.2010	Menü 1	Menü 2	Menü 3 – Supersalat	Menü 4 – Schonkost/Leichte Kost salzarm, fettarm, ohne Zucker
Montag	Rahmgulasch vom Rind mit zwei Semmelknödeln und Salatbeilage a.c.g.	Schwabentopf mit Erbsen, Maultasche, Pilzrahmsoße und Bröselspätzle a.c.g.	Salatplatte mit Lachsstreifen und Brötchen a.d.	Makkaroni-Auflauf mit Käse überbacken und Tomatensoße mit Basilikum (veg.) 1.a.c.g.
Dienstag	Fleischküchle in Pilzrahmsoße mit Rösti und frischem Wurzelgemüse a.c.g.i.	Allgäuer Kässpätzle geschmelzt mit BergkäseEmmentaler und verschiedenen Salaten (veg.) 1.a.c.g	Schweizer Wurstsalat mit Vollkornbrötchen 7.a.	Kalbsfrikassee mit Basmati-Reis und Brokkoli a.g.
Mittwoch	Spaghetti Bolognese, mit Hackfleischsoße, ger. Käse extra und Salatbeilage a.g.i.	Seelachsfilet in Kokossoße mit Salzkartoffeln und Rosenkohl a.g.d.	Salatplatte mit Ei und Camembert, Vollkornbaguette a.g.	Blumenkohl-KäseMedaillon mit frischer Kräutersoße Vollkornnudeln und Salatbeilage (veg.) a.c.g.
Donnerstag	Chicken Crossis (pan. Hähnchenstücke) mit Bratensoße Bauerspätzle und Kartoffelsalat a.c.g	Kaiserschmarren mit Mandel-Rosinen und Apfelmus mit Maracuja (veg.) a.c.g.h.	Salatcocktail „Milano“ mit Mozzarella und Ciabatta-Brötchen a.g.	Scholle Finkenwerder Art mit Rauchfleischwürfel, Rahmkartoffeln und Salatbeilage 7.a.g.
Freitag	Krustenbraten in KräuterSenf-Jus mit Gemüse-Schupfnudeln 7.a.c.	Indon. Nudelgericht Bami Goreng mit geschnetzelter Hähnchenbrust und Salatbeilage a.c.i.	Salatplatte mit Kräuterfilet vom Schwein und Dinkelbrötchen	Hausgemachtes Kartoffelgratin mit Gemüse und Tomatenscheiben (veg.) a.c.g.

AUSWEICHMENÜ TÄGLICH: a) ½ Hähnchen vom Grill mit Brötchen a. b) Pizzaschnitte vegetarisch a.g.

Zusatzstoffe: 1 Farbstoff, 2 Konservierungsstoffen, 3 Antioxidationsmittel, 4 Geschmacksverstärker, 5 geschwefelt, 6 geschwärzt, 7 gepökelt, 8 Phosphat, 9 Süßungsmittel.
Allergene Stoffe: a Gluten, b Krebstiere, c Eier, d Fisch, e Erdnüsse, f Soja, g Milch-Lactose, h Schalenfrüchte, i Sellerie, j Senf, k Sesam, Schwefeldioxyd, m Lupinen, n Weichtiere

Änderungen vorbehalten!

ÖFFNUNGSZEITEN:

Mittwoch:
17:30 – 19:30 Uhr
Freitag:
15:00 – 18:00 Uhr

Altdorfer Jugendtreff
Schulstraße 19
71155 Altdorf
(***Unter der Altdorfer Festhalle***)

Specials

Just for girls

Hey Mädels, aufgepasst!
Denn ab Februar 2020 setzen wir ein weiteres tolles Special
nur für euch
auf unsere CanaP-SPECIALS-Liste.
An jedem letzten Freitag im Monat (oder vor den Ferien)
findet dann regelmäßig unser *Mädchentreff* statt.
Das CanaP ist an diesen Tagen eine *jungsfreie* Zone und wir
machen einfach mal nur „Mädchenkram".

Unser 1. Mädchentreff ist am
Freitag 21.02.20 von 15 – 18 Uhr!

Ich lade euch herzlich zum gemeinsamen Kochen ein.
Währenddessen lernen wir uns besser kennen,
bequatschen Themen, die euch interessieren und planen
weitere Aktionen für unsere zukünftigen Treffen.
Kommt einfach vorbei...
Ich freu mich auf euch!

Eure Sandra

Der nächste *Mädchentreff* ist am 27.03.20!

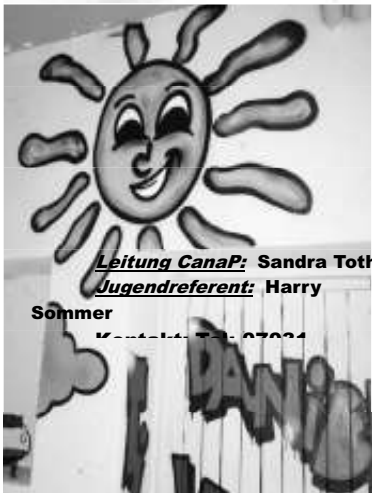

Leitung CanaP: **Sandra Toth**
Jugendreferent: **Harry Sommer**
Kontakt: Tel. 07031

Gefunden wurde

- 1 schwarzes Schlüsselmäppchen

Abzuholen bzw. zu erfragen im Rathaus, Bürgerbüro, Telefon 74 74-44.

Jugendreferat Altdorf

Ansprechpartner: Harry Sommer
Bürgersprechstunde: Dienstag 14.00 bis 16.00 Uhr
Im Büro des Jugendreferats: Kirchplatz 4 (Geburtshaus v. Michael Hahn)
Postanschrift: Kirchplatz 5, 71155 Altdorf
Telefon (0 70 31) 74 74 24, Mobil (01 72) 2 03 54 15
jugendreferat@altdorf-bb.de

Einladung zum Mädchentreff

Beachten Siebitte unsere Anzeige hier oben auf der Seite!

Das Jugendreferat informiert...

Vandalismus und versuchter Einbruch an der BMX Strecke

In den letzten beiden Wochen haben Unbekannte die Werkzeughütte an der BMX Strecke mit Dreck beschmiert und die Türe beschädigt, durch versuchten Einbruch.

Ich möchte die Täter eindringlich bitten, diese so sinnlose Aktionen zu unterlassen! Die Kids aus Altdorf und Umgebung haben über fast 2 Jahre hinweg für die Strecke gekämpft und sehr viel Arbeitskraft hineingesteckt, um jetzt so eine tolle Strecke nutzen zu können! Dieses Wahnsinns Engagement kommt der ganzen Allgemeinheit zu Gute und sollte mit solchen HIRNLOSEN Aktionen nicht gefährdet bzw. in Frage gestellt werden.

Jegliche Art von Einbruch und Vandalismus wird von der Gemeinde zur Anzeige gebracht!

Wir möchten die Bevölkerung bitten, die Augen offen zu halten, um bei weiteren Aktionen die Täter zu erwischen.

Beobachtungen bitte bei der Rathaus Verwaltung oder beim Jugendreferat melden!

Vielen vielen Dank! Auch im Namen der Gemeinde und der vielen fleißigen Heferinnen!!

Ihr/Euer Jugendreferent

Harry Sommer

Anmeldung zum Film „Faszination Plastik"

Beachten Sie dazu bitte die Seiten 14 und 15

ICH KANN SOWIESO NICHTS TUN.
... UND WENN DOCH?
IHRE SPENDE.
FÜR KINDER. VOR ORT.
JUMI KINDERHILFE
Helfen kann so einfach sein.
Alle Informationen und Details
finden Sie online unter:
www.kinder.help

NaturVision Filmfestival

meets

Trickfilmnetzwerk Baden - Württemberg

Hast du Ideen wie unsere Umwelt nachhaltig geschützt werden kann?
Wolltest du immer schon mal deine Vision von einer umweltfreundlichen Zukunft präsentieren?

Im Rahmen des NaturVision Festivals findet der Workshop „plastic fantastic" statt
Hier kannst du deine eigenen Filme mit Trickelementen produzieren.
Ausgestattet mit Aufnahmegeräten, Tablets und der App Stop-Motion-Studio widmen wir uns dem Thema „Faszination Plastik".
Mitmachen kann wer zwischen zwischen 9 und 17 Jahren alt ist.
Wir freuen uns auf kreative Tage mit dir!

Di.: 14.04.2020 8.00-13.00 Uhr
Mi.: 15.04.2020 8.00-13.00 Uhr
Do.: 16.04.2020 8.00-13.00 Uhr
Fr.: 17.04.2020 9.00- 15.00 Uhr (mit Mittagessen und kleiner Präsentation)
Schönbuchsaal: Sommerfeld 2, 71157 Hildrizhausen

Präsentiert wird der Film am 19.Juli auf dem NaturVision Filmfestival in Ludwigsburg !

WALD HAUS

LFK: Die Medienanstalt für Baden-Württemberg

Anmeldung zum Osterferien Film WS „Faszination Plastik“ Von Dienstag 14. bis Freitag 17. April 2020 in Hildrizhausen

(Schönbuchsaal)

Dienstag bis Donnerstag: 8 Uhr bis 13 Uhr

Freitag; Von 9 Uhr bis 15 Uhr (incl. Mittagessen und Vorführung des Films)

(Am Sonntag, den 19 Juli findet in Ludwigsburg eine große Präsentation des entstanden Films statt. Bitte Fahrerinnen mit einplanen!)

Achtung! Bitte an allen Tagen genügend Getränke und von Dienstag bis Donnerstag auch Vesper mitgeben! Oder ein wenig Taschengeld. Getränke und Snacks/Obst gegen geringes Entgelt stehen zur Verfügung!!!!

Mein Sohn / meine Tochter: .....

.....

Adresse: .....

.....

Telefon: .....

(Pflichtangabe für Notfälle und zur Rückmeldung im Falle einer Warteliste)

E-Mail: .....

Alter: .....

darf am Film WS „Faszination Plastik“ teilnehmen:

Hinweis zur Versicherung:

Mein Kind darf nach Ende der Veranstaltung(en) alleine nach Hause

❑ ja ❑ nein

.....

Unterschrift des / der Erziehungsberechtigten

Anmeldung (Und Datenschutzerklärung!!) an das Jugendreferat Hildrizhausen

Per E:Mail: jugendreferat@hildrizhausen.de

Per Post: Herrenbergerstr. 13-Rathaus, 71157 Hildrizhausen

Noch Fragen: Büro Jugendreferat, Telefon (0 70 34) 93 87 17

Kosten: 45 Euro (Für Mitglieder des AK Umwelt Hildrizhausen: 30 Euro)

Bitte überweisen Sie die Kosten an:

Gemeinde Hildrizhausen
Vereinigten Volksbank eG, Böblingen mit der
IBAN: DE84 6039 0000 0370 2730 01
Verw.-Zweck: Osterferien Film WS

(Erst nach Überweisung der Kosten ist ihre Anmeldung gültig! Sie erhalten eine Bestätigung per E-Mail, ob ihr Kind dabei ist oder evtl. auf einer Warteliste ist-Sollte ihr Kind nicht teilnehmen können erhalten Sie die überwiesenen Kosten natürlich zurück‘!)

Datenschutzerklärung:

Die Gemeinde Hildrizhausen nimmt den Schutz Ihrer persönlichen Daten sehr ernst. Wir halten uns streng an alle geltenden Gesetze und Vorschriften zum Datenschutz, insbesondere an die Datenschutzgrundverordnung, (DSGVO) und das Bundesdatenschutzgesetz (BDSG). Die folgenden Erläuterungen geben Ihnen einen Überblick darüber, wie wir diesen Schutz sicherstellen und welche Daten wir im Rahmen der Ferienprogramme verarbeiten.

Verantwortlicher nach Art. 4 Nr. 7 DSGVO

Bürgermeister Matthias Schöck

Rathaus
Herrenberger Str. 13
71157 Hildrizhausen
Tel. (0 70 34) 93 87-0
info@hildrizhausen.de

Behördlicher Datenschutzbeauftragter

ITEOS
Anstalt des öffentlichen Rechts
Krailenshaldenstraße 44
70469 Stuttgart
Tel. (07 11) 8 10 81 14 72
datenschutz@hildrizhausen.de

Zweck(e) der Datenverarbeitung, Rechtsgrundlage

Die personenbezogenen Daten werden zum Zweck der Durchführung der Ferienprogramme erhoben und verarbeitet.

Geplante Speicherungsdauer

Die Daten werden ab sofort gespeichert und nach Ablauf von drei Monaten nach der letzten Veranstaltung gelöscht.

Stellen, denen die Daten offengelegt werden

Die für die Durchführung der Ferienprogramme notwendigen personenbezogenen Daten werden an Dritte (z.B. mitwirkende Vereine und Veranstalter, Versicherung) weitergegeben.

Betroffenenrechte

Sie haben als betroffene Person das Recht von der Gemeindeverwaltung Auskunft über die Verarbeitung personenbezogener Daten (Art. 15 DSGVO), die Berichtigung unrichtiger Daten (Art. 16 DSGVO), die Löschung der Daten (Art. 17 DSGVO) und die Einschränkung der Verarbeitung (Art. 18 DSGVO) zu verlangen, sofern die rechtlichen Voraussetzungen dafür vorliegen. Sie können verlangen, die bereitgestellten personenbezogenen gemäß Art. 20 DSGVO zu erhalten oder zu übermitteln. Sie können nach Art. 21 DSGVO Widerspruch einlegen. Die Einwilligung in die Verarbeitung Ihrer Daten können Sie jederzeit widerrufen. Unbeschadet anderer Rechtsbehelfe können Sie sich beim Landesbeauftragten für den Datenschutz und die Informationsfreiheit, Postfach 10 29 32, 70025 Stuttgart, post-stelle@lfdi.bwl.de beschweren.

Verpflichtung, Daten bereitzustellen, Folgen der Verweigerung

Sie sind nicht verpflichtet, die zum oben genannten Zweck erforderlichen personenbezogenen Daten bereitzustellen. Sind Sie damit nicht einverstanden, kann eine Anmeldung nicht entgegengenommen werden und das Kind nicht an den Ferienprogrammen teilnehmen.

Ich bin damit einverstanden, dass die Bilder aus den Veranstaltungen des Ferienprogramms von der Gemeinde Hildrizhausen im Rahmen der Berichterstattung im Mitteilungsblatt, auf der Homepage der Gemeinde und das Waldhaus (Soz.-Päd. E der JH) und für den Jahresrückblick verwendet werden.

Die Hinweise zum Datenschutz habe ich zur Kenntnis genommen und bin damit einverstanden.

.....

Datum / Unterschrift des / der Erziehungsberechtigten

Kindergartennachrichten

KINDERGARTEN BUCHENWEG

Können Kinder auch ohne Spielzeug spielen?

Unser **KINDERHAUS BUCHENWEG**
räumt wieder das **Spielzeug** weg.
Warum?...
Die Kinder experimentieren, ob sie auch <u>ohne</u> **Spielzeug** Ideen zum Spielen finden.
Drei Monate geht das **Spielzeug** in „Urlaub"...
wie es die Kinder nennen.

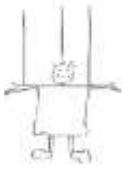

Im Moment wird das **Spielmaterial** nach und nach weggeräumt.
Jeden Morgen dürfen sich einzelne Kinder aus jedem Zimmer **Spielzeug aussuchen**, das in „Urlaub" gehen darf.
Im <u>Morgenkreis</u> entscheiden dann <u>alle</u> Kinder was an diesem Tag weggeräumt wird.
Als erstes wurden die großen Holzbausteine weggeräumt, danach die großen Fahrzeuge, die Malstifte, die kleinen Autos und die Wasserfarben.
Die Kinder verpackten die **Spielsachen** in Umzugskisten.
In einem Nebenraum warten die Kisten auf die Fahrt in den Urlaub!

Und was machen die Kinder?

Ja, sie spielen im Augenblick mit den restlichen **Spielsachen**.
Aber auch in manchem Zimmer werden schon die leeren Schubladen in Riesenbausteine umfunktioniert und bilden dann eine Mauer für verschiedene Bauwerke.
Wir sind alle sehr gespannt welche *Ideen zum Spielen* den *Kindern* einfallen!

„Das SPIELZEUG macht URLAUB"

Schulnachrichten

Schönbuch Gymnasium
Holzgerlingen

Gemeinsam Schule Sein – Der Schulstandort Holzgerlingen

Berkenschule

Grundschule Holzgerlingen und Werkrealschule Holzgerlingen/Altdorf, 71088 Holzgerlingen, Berkenstr. 18, Tel.: (0 70 31) 6 85 99-20 Fax: (0 70 31) 68 59 92 99 www.berkenschule.de

Otto-Rommel-Realschule

71088 Holzgerlingen, Schillerstr. 15, Tel.: (0 70 31) 6 85 99-10, Fax: (0 70 31) 68 59 91 99; E-Mail: poststelle@ors-holzgerlingen.schule.bwl.de, www.ors-holzgerlingen.de

Schönbuch-Gymnasium

71088 Holzgerlingen, Weihdorfer Str. 3, Tel.: (0 70 31) 41 03 30, Fax: (0 70 31) 41 03 32 29; E-Mail: schulleitung@schoenbuch-gymnasium.de www.schoenbuch-gymnasium.de

Liebe Eltern der neuen Fünftklässler,

sicher ist manches am Anfang neu und ungewohnt – sei es der Schulweg, das ungewohnte Schulgebäude oder die unbekannten Lehrer.

Um Ihren Kindern den Übergang so sorgenfrei wie möglich zu gestalten, laden wir Sie ein, uns zusammen mit Ihren Kindern in der Werkrealschule, der Otto-Rommel-Realschule oder im Schönbuch-Gymnasium zu besuchen.

Termine „Tag der offenen Tür":

Schule	Datum	Uhrzeit
Werkrealschule	Donnerstag, den 13. Februar 2020	14.00 bis 16.00 Uhr
Realschule	Montag, den 10. Februar 2020	14.00 Uhr für Familien der benachbarten Gemeinden 15.00 Uhr für Familien aus Holzgerlingen Start jeweils in der Stadthalle!
Gymnasium	Freitag, den 14. Februar 2020 Mittwoch, den 19. Februar 2020	16.00 bis 19.00 Uhr Tag der offenen Tür 16.00 Uhr Schulhausführung

Möchten Sie Ihre Kinder an der Werkrealschule, der Realschule oder am Gymnasium anmelden?

Wir bieten Ihnen folgende Anmeldetermine an:

Schule	Datum	Uhrzeit
Werkrealschule	Mittwoch, den 11. März 2020 Donnerstag, den 12. März 2020	8.00 bis 12.00 Uhr und 13.30 bis 16.00 Uhr 8.00 bis 12.00 Uhr
Realschule + Gymnasium	Mittwoch, den 11. März 2020 Donnerstag, den 12. März 2020	8.00 bis 12.00 Uhr und 15.00 Uhr

Zur Anmeldung bitte die Blätter 3 und 4 der Grundschulempfehlung, sowie eine Geburtsurkunde (Familienstammbuch) mitbringen!

Bei Anmeldung an der Realschule bitte ein Passbild für die Schülerakte mitbringen.

Mit freundlichen Grüßen

Für die Grund- und Werkrealschule — Für die Realschule — Für das Gymnasium

FLÜCHTLINGE IN NOT.
BITTE HELFEN SIE.
Mit Ihrem CARE-Paket. Schon 30 Euro retten Leben.
IBAN: DE 93 37050198 0000 0440 40
BIC: COLSDE33
www.care.de
care® Die mit dem CARE-Paket

Krimi – Finale in Heidenheim

Am 6. Februar 2020 durften sich die Mädchenmannschaften der Otto – Rommel – Realschule und des Schönbuch – Gymnasiums im Wettkampf III Jugend trainiert für Olympia – Volleyball messen. Beide Mannschaften gewannen souverän ihre Gruppenspiele und ihre Halbfinals. Somit hieß es im Finale Realschule gegen Gymnasium. Die Teampartnerinnen der SpVgg Holzgerlingen, die sonst in einem Spielfeld stehen, mussten im Regierungsbezirks-Finalspiel gegeneinander antreten. Auch unser Trainer Rainer Krisch, der beide Mannschaften in das Finale begleitete, musste sich nun zurückhalten. Ihm waren aus Gründen der Fairness die Hände gebunden!

An dieser Stelle ein herzliches Dankeschön an Herrn Krisch!

Nun hieß es Nervenstärke zeigen. In einem absolut packenden Spiel musste im Tiebreak das Ticket für das Landesfinale in Holzgerlingen gelöst werden. Mit 15:13 konnten sich die Mädels von der ORS gegen die Spielerinnen des SGHs durchsetzen.

Nach dem Abpfiff lagen sich die Teampartnerinnen beider Mannschaften erschöpft aber glücklich über einen ersten (ORS) und zweiten Platz (SGH) in den Armen.

Für beide Schulen aus Holzgerlingen gibt es am Dienstag, den 11. Februar 2020 noch einen Wettkampf in der noch ausstehenden älteren Altersklasse. Dort kann ein weiteres Ticket für das Landesfinale in Holzgerlingen „gelöst“ werden. Vielleicht gibt es schon hier ein erneutes Aufeinandertreffen der beiden Schulen.

Die Holzgerlinger Schulen freuen sich schon jetzt als Gastgeber im Landesfinale die besten Mannschaften aus Baden–Württemberg begrüßen zu dürfen. Schließlich gibt es hier einen besonderen Geburtstag zu feiern, nämlich 50 Jahre Jugend trainiert für Olympia!

Wir laden alle Sportbegeisterten ein, hochkarätiges Volleyball in Holzgerlingen zu bestaunen.

Termin: 10. März 2020 ab 10.30 Uhr in der Schönbuch- und Grabenrainhalle

(Verfasst von: Frau Schöllkopf und Frau Butterbrodt)

---

vhs.Böblingen-Sindelfingen
Außenstelle Altdorf/Hildrizhausen
Herrenberger Straße 13
Telefon (0 70 31) 64 00-82
E-Mail: altdorf_hildrizhausen@vhs-aktuell.de
www.vhs-aktuell.de

Öffnungszeiten:
Mo. 9.30 bis 11.00 Uhr

Die neue Programmzeitschrift der vhs.Böblingen-Sindelfingen mit dem Titelthema „Natur“ liegt kostenlos in 80 Auslagestellen der Region aus.

Neu auch als ePaper unter www.vhs-aktuell.de. Die Kurse sind direkt aus dem ePaper buchbar.

Die vhs.KulturKarte – mehr Kultur genießen ist ab sofort erhältlich und gilt vom 17. Februar – 31. Juli 2020.

Preis: 25,00 Euro

Semesterbeginn ist am 17. Februar

Es gibt noch ein paar freie Plätze:

Sport in der Prävention – ein umfassendes Ganzkörpertraining

Kraft und Ausdauer werden erhalten und aufgebaut, das Herz-Kreislaufsystem wird in Schwung gebracht, Balance und Koordination werden in jeder Trainingsstunde gefordert. Ein weiterer Schwerpunkt ist die Rückenfitness, mit Übungen welche die Rückenmuskulatur stärken und fit für den Alltag machen, Rückenschmerzen können damit gelindert oder vorgebeugt werden. Nach Bedarf kommen Handgeräten oder schwungvolle Musik zum Einsatz. Entspannungsübungen nach verschiedenen Methoden bilden den Abschluss des Trainings. Im Vordergrund steht die Freude an der Bewegung und sich selbst dabei etwas Gutes tun.

Kursnr.: 341 610 12
Dozetin: Rosemarie Mutschler
18 Termine: montags, 9.45 bis 10.45 Uhr, ab 17. Febr.
Ort: Hildrizhausen, Feuerwehr-Gerätehaus
Gebühr: Euro 81,-

Conversando in italiano

Corso di conversazione dando uno sguardo alla grammatica italiana con un libro scelto dagli stessi corsisti.

Kursnr.: 433 902 21
Es wird mit freien Materialien gearbeitet.
Dozentin: Maria Grazia Cardiello
12 Termine: montags, 20.00 bis 21.30 Uhr, ab 17. Febr.
Ort: Holzgerlingen, Haus am Ziegelhof
Gebühr: Euro 199,-

Hatha Yoga

Der traditionelle Weg des Yoga ist es, den Körper und Geist in Einklang zu bringen. Es wird das westlich orientierte Yoga als eine Mischung aus Körper-, Entspannungs- und Atemübungen angeboten. Die bewusst ausgeführten Yoga-Übungen stärken die Muskeln; der Körper wird gestreckt, gedehnt und angespannt. Zum Schluss wird in der Regel meditiert, um die Entspannung noch zu vertiefen. Je nach Stil des Kursleitenden werden bestimmte Schwerpunkte (Körper-, Entspannungs-, Atemübungen) gesetzt.

Kursnr.: 325 437 12
Dozentin: Maria Antonietta Sari
17 Termine: mittwochs, 20.15 bis 21.45 Uhr, ab 19. Febr.
Ort: Hildrizhausen, Schönbuchschule
Gebühr: Euro 100,-

Zumba® – Tanz und Fitness

Zumba® ist perfekt für alle und jeden! Jeder Zumba® Kurs soll Leute zusammenbringen, die dann gemeinsam trainieren und Spaß haben.

Dabei empfindet man das „Workout“ gar nicht als ein solches. Wir kombinieren Bewegungen mit niedriger und hoher Intensität zu einem kalorienverbrennenden Intervalltraining, bei dem man sich wie auf einer Tanz-Fitness-Party fühlt. Wenn dich die lateinamerikanischen und weltweiten Rhythmen erst einmal gepackt haben, wirst du verstehen, warum Zumba® Kurse oft gar nicht als Workout wahrgenommen werden. Megaeffektiv? Ja – Megaspaß? Aber sowas von Ja!

Ein komplettes Workout, das Elemente aus dem Fitness-, Kardio- und Muskelaufbautraining sowie Übungen für Balance und Flexibilität kombiniert. Jedes Mal, wenn du aus dem Kurs kommst, sprühst du nur so vor Energie und fühlst dich einfach toll!

Zumba®
Kursnr.: 255 700 12
Dozentin: Verena Behr
16 Termine: freitags, 18.00 bis 19.00 Uhr, ab 21. Febr.
Ort: Hildrizhausen, Schönbuchschule
Gebühr: Euro 86,-

Englisch, B2 – Conversation

Kursnr.: 414 942 12
Lehrbuch wird im Kurs bekannt gegeben
Dozentin: Ingrid Vera Sparks
14 Termine: donnerstags, 16.00 bis 17.30 Uhr, ab 20. Febr.
Ort: Altdorf, Adolf-Rehn-Schule
Gebühr: Euro 124,-

Autogenes Training – Auffrischungskurs

Kursnr.: 316 315 12
Dozentin: Kerstin Wanner
4 Termine: mittwochs, 17.45 bis 18.45 Uhr, ab 4. März 2020
Ort: Hildrizhausen, Schönbuchschule
Gebühr: Euro 27,-

Bienvenue en France

Dans ce cours nous découvrons la géographie de la France, son histoire, sa culture, mais aussi la vie des Francais, leurs habitudes et leur cuisine. Nous révisons la grammaire si nécessaire.

Kursnr.: 423 900 12
Dozentin: Dr. Isabelle Hölig
12 Termine: donnerstags, 9.15 bis 10.45 Uhr, ab 5. März 2020
Ort: Hildrizhausen, Altes Rathaus
Gebühr: Euro 105,-

Führung: Die Großbäckerei Sehne
Einblicke in die Produktion vor Ort

Die Geschichte der Großbäckerei beginnt im Jahre 1957 mit dem Bäckermeister Heinrich Sehne. Heute beschäftigt das Familienunternehmen mehr als 500 Mitarbeiter/-innen und hat zwischenzeitlich ein Netz von über 100 Filialen aufgebaut. Bei der Führung durch die moderne Produktionsstätte sehen wir nach einer Einführung die einzelnen Arbeitsgänge zur Herstellung der verschiedenen Backwaren. Zu einem Getränk kann anschließend Brot verkostet werden.
Die Führung kann 1,5 bis 2 Stunden dauern.

Kursnr.: 125 020 12
Termin: Donnerstag, 19. März 2020, 9.00 bis 10.30 Uhr
Ort: Ehningen
Gebühr: Euro 9,-

Anmeldung erforderlich; Anmeldeschluss 12. März 2020; eigene Anreise

Kirchliche Mitteilungen

Ev. Kirchengemeinde Altdorf

Pfarramt: Telefon 60 55 06 Telefax 60 45 79
Bürozeiten: Di. 9.00 bis 12.00 Uhr Mi. 9.00 bis 11.00 Uhr
Do. 16.00 bis 18.00 Uhr
E-Mail – Pfr. Baral: **Pfarramt.Altdorf-Boeblingen@elkw.de**
E-Mail – Sekretariat: **Pfarrbuero.Altdorf-Boeblingen@elkw.de**
E-Mail Jugendreferent: **stephan.decker@elkw.de**
Telefonnummer des Jugendreferenten: **7 78 53 13**
Homepage: **www.evangelisch-altdorf.de**

Wochenspruch:

Heute, wenn ihr seine Stimme hört, so verstockt eure Herzen nicht.
Hebräer 3,15

Samstag, den 15. Februar 2020
7.30 Frühgebet in der Kirche
9.00 Beginn des Mitarbeiterwochenendes im Bernhäuser Forst

Sonntag, den 16. Februar 2020
9.15 Gebetskreis in der Sakristei
9.30 Gottesdienst (Prädikant Walter Wagner)
Das Opfer ist für die Aufgaben der Diakonie in Baden Württemberg bestimmt.
9.30 Kinderkirche im Gemeindehaus
keine Schäfchengruppe – diese findet aufgrund des Mitarbeiterwochenendes nicht statt
keine Teeniekirche – diese findet aufgrund des Mitarbeiterwochenendes nicht statt

Montag, den 17. Februar 2020
14.30 Frauenkreis mit Petra Waschner
Thema „Afrika und wir – Entwicklungshilfe“
17.00 Mädchenjungschar 1.+2. Klasse
18.00 Bubenjungschar 3.+4. Klasse
20.00 Bibelstudium im evangelischen Gemeindehaus

Dienstag, den 18. Februar 2020
10.00 KAFFEE UM ZEHN
16.15 Kindertreff im Gemeindehaus
17.30 Kinderchor „Kolibris“ für alle Kinder
-18.15 **von der 1.-4. Klasse im Gemeindehaus**
18.30 Kinderchor „Let‘s Fets“ für alle Kinder
-19.30 **von der 5.-8. Klasse im Gemeindehaus**
20.00 Kirchenchor

Mittwoch, den 19. Februar 2020
6.00 Frühgebet in der Sakristei
16.15 Kinderstunde Gartenstr. 12
16.30 Konfirmandenunterricht im Gemeindehaus– wir proben für den Katechismusgottesdienst
18.00 Mädchenjungschar 7.+8. Klasse

18.00 Bubenjungschar 5.+6. Klasse
19.00 Trainee im Gemeindehaus
20.00 Kreis Junger Erwachsener
„Seekers“ für alle ab 20 Jahren
in der Laienstraße
20.00 Frauentreff ATEMPAUSE
Thema: Debora
20.00 LOBPREIS im evang. meth. Gemeindezentrum

Donnerstag, den 20. Februar 2020
17.30 Bubenjungschar 1.+2. Klasse
20.00 Chörle – jetzt auch auf Facebook unter www.facebook.com/choerlealtdorf

Freitag, den 21. Februar 2020
17.30 Mädchenjungschar 5.+6. Klasse
18.00 Mädchenjungschar 3.+4. Klasse
18.30 Bubenjungschar 7.+8. Klasse
19.30 Ü 18 Teenkreis
20.00 Posaunenchor

Samstag, den 22. Februar 2020
7.30 Frühgebet in der Kirche

Sonntag, den 23. Februar 2020
9.15 Gebetskreis in der Sakristei
9.30 Gottesdienst mit dem Kirchenchor (Pfr. Matthias Baral)
Taufe von Romy Berger
Das Opfer ist für die Aufgaben unserer eigenen Kirchengemeinde bestimmt.
9.30 Kinderkirche im Gemeindehaus
9.30 Schäfchengruppe im Gemeindehaus unten
17.30 Offener Abend und „Kraftstoff“ im Gemeindehaus
Thema: „Erste Hilfe für Verletzte und Sterbende“
Referent Martin Höfer

Burkina Faso
unsere Projekte 2020

Der Evangelische Kirchenbezirk Böblingen und die Evangelischen Kirchen in Burkina Faso pflegen eine langjährige Partnerschaft. Unser gemeinsames Ziel ist die nachhaltige Verbesserung der Lebensbedingungen der Menschen in Burkina Faso. Die von uns unterstützten Projekte werden vom kirchlichen Büro für Entwicklungshilfe (ODE) in Burkina Faso ausgewählt und umgesetzt.

2020 wollen wir diese Projekte finanzieren:

20.000 Euro	**Unterstützung von Christen, die aufgrund der Terroranschläge vertrieben wurden**
4.855 Euro	**Ausbildung für Aidswaisen**
10.000 Euro	**Ländliche Strukturentwicklung PARI-KN**

Partnerschaft mit **Burkina Faso**

Haus der Begegnung
Berliner Straße 39
71034 Böblingen
☎ 07031 224306
✉ hdb-bb@kirchebb.de
www.kirchebb.de/burkina

Konto: DE93 6035 0130 0000 0692 85 - Kreissparkasse Böblingen

Inserieren bringt Erfolg!
krzbb.de

Deutschland ade - Österreich wir kommen!

Auf uns wartet ein Haus in den Bergen mit einem großen Garten, Tischtennis, Fußballplatz und Grillstelle. Wir werden gemeinsam eine actionreiche und doch auch erholsame Zeit haben, die Gegend erkunden und das Leben in den Bergen genießen.
Mit dabei: großartige Leute, deine Freunde, ein motiviertes Team und Jesus, mit dem es einiges zu erleben gibt.

LEITUNG:
Stephan Decker mit Team

ZEIT:
06.06. - 13.06.2020

KOSTEN:
Jede und **jeder** soll sich die Freizeit leisten können. Daher bestimmst du selbst, wie viel du bezahlst.

ab 350,00 EUR volle Leistung

ab 370,00 EUR volle Leistung, du übernimmst die realen Kosten für das Wochenende

bis 390,00 EUR volle Leistung, du übernimmst die realen Kosten für das Wochenende, du ermöglichst anderen Teilnehmenden ein günstigeres Wochenende

ANZAHLUNG:
keine

ANREISE:
mit dem Reisebus von Altdorf aus

LEISTUNGEN:
Busfahrt, Unterbringung im Mehrbettzimmer, Vollpension, Material, Programm, Tagesausflug, Auslandskrankenversicherung

REISEZIEL:
Heuberghaus, Schöntalweg 18,
A-6992 Hirschegg / Kleinwalsertal

TEILNEHMER:
26 Personen (mind. 15)

ALTER:
14-18 Jahre (Jahrgang 2006-2002)

ANMELDUNG:
ab 01.02.2020 unter http://bit.ly/TEENIE2020

ANMELDESCHLUSS:
31. März 2020

Stephan Decker | stephan.decker@elkw.de
T +49 (0) 7031 77 85 313 | M +49 (0) 176 95 89 05 22

Veranstalter:
Evangelische Kirchengemeinde Altdorf
Pfarrgartenstr. 3 | 71155 Altdorf

JET WOCHENENDE 2020

Nach einer Pause im letzten Jahr, wollen wir dieses Jahr wieder ein Wochenende gemeinsam verbringen. Nach dem wir letztes Mal so viel Spaß hatten folgt die Fortsetzung. Auf uns wartet wieder das bewährte Sprollenhaus. Ein schönes Häuschen im beschaulichen Bad Wildbad.

LEITUNG:
Stephan Decker mit Team

ZEIT:
20.11. - 22.11.2020

KOSTEN:
Jede und **jeder** soll sich das Wochenende leisten können. Daher bestimmst du selbst, wie viel du für das Wochenende bezahlst.

ab 70,00 EUR	volle Leistung
ab 80,00 EUR	volle Leistung, du übernimmst die realen Kosten für das Wochenende
bis 95,00 EUR	volle Leistung, du übernimmst die realen Kosten für das Wochenende, du ermöglichst anderen Teilnehmenden ein günstigeres Wochenende

ANZAHLUNG:
50,00 EUR

ANREISE:
erfolgt in Eigenleistung

LEISTUNGEN:
Unterbringung im Mehrbettzimmer, Vollpension, Material

REISEZIEL:
Freizeitheim Sprollenhaus
Kegeltal 1 (Sportplatz Sprollenhaus)
75323 Bad-Wildbad-Sprollenhaus

TEILNEHMER:
36 Personen (mind. 20)

ALTER:
ab 18 Jahren

ANMELDUNG:
unter http://bit.ly/wochenende2020

ANMELDESCHLUSS:
29. Februar 2020

Stephan Decker | stephan.decker@elkw.de
T +49 (0) 7031 77 85 313 | M +49 (0) 176 95 89 05 22

Veranstalter:
Evangelische Kirchengemeinde Altdorf
Pfarrgartenstr. 3 | 71155 Altdorf

Offener Abend und Kraftstoff

(während des Vortrages gibt es eine Kinderbetreuung)

am 23. Februar 2020, um 17.30 Uhr, im Evang. Gemeindehaus, Pfarrgartenstr. 7
(bitte früheren Beginn beachten)

Thema:

„Erste Hilfe für Verletzte und Sterbende, Matth. 9,38-10,1"

Referent Martin Höfer, Gäufleden

Herzliche Einladung zu diesem Abend!

Martin Höfer Mit 20 Jahren Berufung zum Missionar. 1988-1993 Besuch des theologischen Seminars der Liebenzeller Mission. 1996 erste Ausreise mit 2 Kleinkindern durch die Deutschen Indianer Pionier Mission (DIPM) nach Brasilien. Bis 2010 Missionsarbeit unter verschiedenen indigenen Volksgruppen. Vater von 5 eigenen und 2 adoptierten Kindern (aus Brasilien). Heute Mitarbeit bei der DIPM im Bereich Evangelisation in Deutschland (EiD) und in der Öffentlichkeitsarbeit.

Evangelisch-methodistische Kirche
Gemeindezentrum Schaichhofstraße 5

Pastor Dr. Hans-Martin Niethammer
Friedrich-List-Str. 69
71032 Böblingen
Telefon (0 70 31) 22 05 70

Nur aus dem Unmöglichen kann die Welt erneuert werden.
Dieses Unmögliche ist der Segen Gottes.

(Dietrich Bonhoeffer)

Sonntag, 16. Februar 2020
10.00 Gemeindegebet
10.45 Gottesdienst

Mittwoch, 19. Februar 2020
20.00 Lobpreisabend

Teenykreis:
Kontakt: Dominic Dauner (0 70 31) 60 31 68

Bibellesen für Siebtklässler:
Dienstags, 17.30 Kontakt: J. Kuhn, (01 76) 24 93 01 68

Hauskreise:
Montags, 20.15 Hauskreis Ruthardt,
Kontakt: (0 70 31) 60 67 43

Dienstags, 20.00 (14-täglich) Hauskreis „Ohnegleichen“,
Kontakt: (0 70 31) 60 77 90

Donnerstags, 20.15 (14-täglich) Ladies Hauskreis
Kontakt: (0 70 31) 60 64 54

Katholische Kirchengemeinde
Holzgerlingen - Altdorf - Hildrizhausen

Gottesdienstordnung

Freitag, 14. Februar
9.00 Holzgerlingen Eucharistiefeier

Sonntag, 16. Februar – 6. Sonntag im Jahreskreis
9.00 Schönaich Eucharistiefeier (Pfr. Kokaya)
10.30 Holzgerlingen Eucharistiefeier (Pfr. Feil)
Kindergottesdienst

Mittwoch, 19. Februar
17.30 Holzgerlingen Rosenkranzgebet

Donnerstag, 20. Februar
16.00 Holzgerlingen ökumenische Andacht im Gustav-Fischer-Stift

Freitag, 21. Februar
8.00 Holzgerlingen Eucharistiefeier in der Erlöserkirche
Anschl. Frühstück
10.30 Holzgerlingen ökum. Andacht im Pflegeheim
18.00 Holzgerlingen ökum. Andacht im Haus am Ziegelhof

Samstag, 22. Februar
14.30 Holzgerlingen Taufe von Pauline Bihlmaier
18.00 Holzgerlingen Eucharistiefeier (Pfr. Feil)

Sonntag, 23. Februar – 7. Sonntag im Jahreskreis
10.30 Hildrizhausen Eucharistiefeier (Pfr. Feil)
Verkauf von GEPA-Artikeln

Wochendienst bei Beerdigungen
18.-21. Februar 2020: Pfr. Feil

Text zum Bedenken
Wenn ich vom anderen Gutes denke, gebe ich ihm zu verstehen: Du lässt mich nicht kalt. Du bedeutest mir viel. Du bist der Mühe wert. Dich muss man gern haben. (Phil Bosmans)

Terminhinweise

Sonntag, 16. Februar
Bitte beachten Sie unsere Anzeige hier rechts ↗
zum heutigen Kindergottesdienst

Montag, 17. Februar
17.30 im Pfarrhaus: Missio-Ausschuss,
19.00 im Bischof-Sproll-Haus: ORGA
19.30 im Pfarrer-Schubert-Haus: Ortsrat Altdorf

Mittwoch, 19. Februar
15.00 im Bischof-Sproll-Haus Kerzenverzierung;
19.00 im Bischof-Sproll-Haus KiGo-Planung.

Donnerstag, 20. Februar
Narri, Narro, Alaaf und Helau!
Einfügen „Fasching-Grafik.jpg“
Hereinspaziert zu uns‘rer großen Fasnetschau.

Herzliche Einladung zum Seniorenfasching am Schmotzigen **Donnerstag, den 20. Februar 2020** um 2.02 Uhr (nachmittags) im Bischof-Sproll-Haus.

Die Gruppe „Spaß an der Freud“ wird uns mit Kinder und Männerballett besuchen, die Tanzmäuschen aus dem Ziegelhof werden ihr neuestes Programm zeigen, es gibt Sketche und Lieder, und das Ganze wird in bewährter Weise von unserem Hofkapellmeister Oswald Haas eingerahmt.

Es freut sich schon närrisch auf Ihr Kommen das Seniorenteam.

Wer abgeholt werden möchte melde sich bitte im Pfarrbüro.

Altkleidersammlung Aktion Hoffung 2020

In diesem Jahr findet die Altkleidersammlung für Aktion Hoffnung vom **20.-24. April 2020** in unserer Kirchengemeinde (auch im ganzen Dekanat) statt. Bitte heben Sie Ihre Kleiderspende für diesen Zweck auf.

Vielen Dank.

Neue Tauftermine 2020

Taufe:
Sonntag, 10. Mai 2020 um 14.30 in Schönaich; Pfingst-Montag, 1. Juni 2020 um 10.30 Uhr im Gottesdienst in Hildrizhausen; Sonntag, 5. Juli 2020 um 14.30 Uhr in Holzgerlingen.

Vorbereitungsabend:
für die o.g. Taufen: Dienstag, 21. April 2020, 19.30 bis 21.30 Uhr im Pfarrer-Schubert-Haus in Altdorf.

Anmeldung und Auskunft über weitere Termine ist im Pfarrbüro möglich.

Sonntag, 16. Februar 2020
im Bischof-Sproll-Haus
in Holzgerlingen
10.30 Uhr parallel zum Gottesdienst

„Ihr seid das Salz der Erde, ihr seid das Licht der Welt“

Das Team vom Kindergottesdienst freut sich auf euch!

Öffnungszeiten im Pfarrbüro

Dienstag: 16.00 bis 18.00 Uhr
Mittwoch: 15.00 bis 17.00 Uhr
Donnerstag: 9.00 bis 11.00 Uhr
Freitag: 9.30 bis 10.30 Uhr,

Telefon (0 70 31) 7 47 00, Fax (0 70 31) 74 70 10
Adresse: Schubertstr. 19, 71088 Holzgerlingen
E-Mail: KathPfarramt.Holzgerlingen@drs.de

Internetseite: www.kath-kirche-holzgerlingen.de
www.kath-kirche-altdorf.de
www.kath-kirche-hildrizhausen.de

Pfarrer Feil: Telefon (0 70 31) 74 70 20 oder 41 98 01
E-Mail: Anton.Feil@drs.de

Pastoralreferentin Christiane Breuer:
Telefon (0 70 31) 7 47 00 oder 74 70 14
E-Mail: christiane.breuer@drs.de

Internetseite: www.kath-jugend-schoenbuch.de

Hausmeister in Holzgerlingen und in Hildrizhausen:
Thomas Gohlke: Telefon (01 73) 58 77 686

Hausmeisterin in Altdorf: Gabriela Fluhr-Rotterschmidt:
Telefon (01 51) 65 47 23 65

Katholische Italienische Gemeinde GESÚ MISERICORDIOSO

Sekretariat – Im Hasenbühl 8:

Daniela Di Stefano,
Telefonnummer: (0 70 31) 4 38 02 15;
E-Mail: cigm@outlook.com
Website: gesumisericordioso.de

Don Emeka: (nach Vereinbarung)
Mobil: (01 62) 6 17 42 64

- Sonntag, 16. Februar 2020 um 11.00 Uhr in Schönaich
- Sonntag, 23. Februar 2020 um 11.00 Uhr in Steinenbronn.

Am 22. März findet die Wahl des neuen Ital. Pastoralrates in Schönaich von 10.00 Uhr bis 16.00 Uhr statt. Folgend die Kandidatenliste:

Anna Basile, Anna Volpe, Carmela Cafaro, Luisa Caccavale, Maria Rosa Biasi, Rosaria Catania, Silvia Luciana Solimando, Angelo Catania, Antonino Anania, Antonino Biasi, Antonio Schiavo, Filippo Pappalardo, Giovanni Basile, Giovanni Grassia, Maurizio Parlabene, Placido Pappalardo, Rocco Corlito, Rosario Gozza, Salvatore Terrazzano, Salvino Arena.

Kunst und Kultur in Altdorf

KULTUR INITIATIVE ALTDORF

MACH MIT! KULTUR INITIATIVE ALTDORF

Live-Performance AUGENBLICK – eine Veranstaltung der ganz besonderen Art!

Die Kulturinitiative Altdorf präsentiert am Samstag, den 14. März 2020 um 20 Uhr in der Festhalle in Altdorf eine Foto- und Video-Show des Künstlerkollektives „**GooGho – The Good Gost**“. „**GooGho**“ – das sind der Fotograf Ludwig Migl (u.a. mehrfacher Deutscher Meister und WM-Teilnehmer in der Unterwasser-Fotografie) und der Musiker Achim Stohr. Die Leidenschaft der beiden Künstler liegt in der Verschmelzung von Bild und Ton. Mit einer unglaublichen Perfektion verbinden sie Fotografie und Video aus den Bereichen Unterwasserwelt, Lost Places, Urbanes und Natur mit den Musikrichtungen Electro, Jazz & Groove.

Die Show beinhaltet Musikperformances von Achim Stohr am Saxofon und am Synthesizer sowie Live Reportagen von Ludwig Migl.

Bei ihrem Auftritt für die Kulturinitiative Altdorf werden Ludwig Migl und Achim Stohr faszinierende Bilderserien und Videos zeigen, unter anderem auch spannende „**AUGENBLICKE“**, festgehalten im Naturpark Schönbuch. Präsentiert wird alles synchron zu speziell hierzu passend komponierter Musik. Die Audiovisions-Show wurde mit bis zu drei Videostreams produziert. Dies ermöglicht Projektionen in der Halle auch jenseits der zentralen Leinwand, wodurch die **Augenblicke** hautnah erlebbar werden.

Ludwig Migl brennt schon seit seinem 10. Lebensjahr für die Fotografie. Die bisher größten Erfolge des Profifotografen sind vier Deutsche Meister Titel der organisierten Unterwasserfotografie sowie die dreifache Teilnahme an der CMAS-WM mit Platzierungen unter den Top Ten. Seine Bilder werden in Magazinen wie GEO, Tauchen, Unterwasser, Aquanaut, Sporttaucher und in der Tagespresse veröffentlicht. Darüber hinaus veranstaltet er Exkursionen, Workshops und unterrichtet an Volkshochschulen und in der Erwachsenenbildung verschiedener Träger. Für die Kulturinitiative Altdorf hatte er schon einmal im Jahr 2006 eine kleine Auswahl seiner großartigen Unterwasserbilder unter dem Thema „Die Farben des Meeres“ gezeigt.

Achim Stohr hat bereits in frühester Jugend das Saxofon in diversen Bands gespielt. Im Laufe der Jahre hat er sein Können im Bereich Komposition und Musikproduktion ausgebaut. Es ist seine Ambition, Musik, Foto und Video in einer Weise zu verschmelzen, dass sich ein perfektes audio-visuelles Erlebnis einstellt. Musik, Foto, Video in Fusion. Mehr unter **www.googho.blog**

www.kulturinitiative-altdorf.de

Bild: Migl

Einladung

zu unserem nächsten Monatstreffen am **Mittwoch, den 19. Februar 2020 um 20.00 Uhr, im Vereinsraum des Bürgerhauses, 1. OG** laden wir herzlich ein.

Unsere Themen:

1. Rückblick „Daily Races“
2. Update „Migl/Stohr“ mit „Augenblicke“, 14. März 2020
3. Stummfilmprojekt Ralf Turnheim „Leinwand-Lyrik“, Termin 2020
4. Vorplanung Jahresauftakt 2021

5. Schwerpunktthema „Kulturfest“, 26. September 2020

6. Sonstiges

Herzlich willkommen sind alle Mitglieder und alle am kulturellen Leben interessierten Altdorfer Mitbürger. Wir freuen uns auf zahlreiche Teilnehmer und eine lebhafte, inspirierende Monatsrunde.

MACH MIT bei der Kulturinitiative Altdorf

Elke Tragor-Platzer

www.kulturinitiative-altdorf.de

Vereinsnachrichten

Senioren- und Krankenpflegeverein Altdorf e.V.

Einladung zum Seniorentreff am 18. Febr. 2020, um 15.00 Uhr im Dr. Siemonsen-Haus

Spaß am Spielen

Nach einem gemütlichen Kaffeetrinken und leckerem Kuchen essen, wollen wir wieder viel Spaß beim Spielen haben.

Natürlich soll auch das Plaudern nicht zu kurz kommen.

Das Seniorenteam freut sich auf zahlreiche Mitspieler/innen.

Deutsches Rotes Kreuz

DRK Ortsverein Holzgerlingen-Altdorf

DRK-Blutspendedienst lädt zur Blutspende ein

„Ich sollte mal Blut spenden...“
Schluss mit hätte/könnte/würde! Lebensretter gesucht

Trotz medizinischem Fortschritt ist es bisher noch nicht gelungen alternatives künstliches Blut herzustellen. Blut ist zum Beispiel für den Transport von Sauerstoff und Nährstoffen, die Abwehr von Krankheitserregern, die Blutstillung und den Wärmetransport innerhalb des Körpers zuständig. Das lebenswichtige Blut kann bisher nur der Körper selbst bilden. Es ist durch nichts zu ersetzen. Deshalb sind Blutspenden so wichtig. Ohne Blutspender kann in Krankenhäusern und Kliniken Patienten nicht geholfen werden.

Die nächste Möglichkeit um Leben zu retten und einen Beitrag für die Versorgung mit Blutpräparaten zu leisten ist am:

Dienstag, den 18. Februar 2020 von 15.30 bis 19.30 Uhr
Stadthalle, Berkenstraße 18, 71088 HOLZGERLINGEN

Übrigens: Um keinen Blutspendetermin mehr zu verpassen bietet das DRK mit der Blutspendeapp die Möglichkeit, sich via E-Mail oder SMS an den Termin erinnern zu lassen. Zudem kann jeder registrierte Blutspender einsehen, wieviel Patienten er oder sie bereits geholfen hat. Alle Infos: www.spenderservice.net.

Wer gerade aus dem Urlaub zurück ist und unsicher, ob er oder sie eine Wartezeit einzuhalten hat kann seine Spendefähigkeit online unter https://www.blutspende.de/spendecheck prüfen oder bei der kostenfreien Hotline unter (08 00) 1 19 49 11 anrufen.

Jede Spende zählt. Blut spenden kann jeder Gesunde von 18 bis zum 73. Geburtstag, Erstspender dürfen jedoch nicht älter als 64 Jahre sein. Damit die Blutspende gut vertragen wird, erfolgt vor der Entnahme eine ärztliche Untersuchung. Die eigentliche Blutspende dauert nur wenige Minuten.

Mit Anmeldung, Untersuchung und anschließendem Imbiss sollten Spender eine gute Stunde Zeit einplanen. Eine Stunde, die ein ganzes Leben retten kann. Bitte zur Blutspende den Personalausweis mitbringen.

Alternative Blutspendetermine und weitere Informationen zur Blutspende sind unter der gebührenfreien Hotline 0800-1194911 und im Internet unter www.blutspende.de

Sonne Tanken ohne Schranken: Barrierefreie Tagesausflüge und Reisen für Rollstuhlfahrer und Senioren

Der DRK Kreisverband Böblingen bietet auch in diesem Jahr wieder zahlreiche barrierefreie Reisen und Tagesauflüge mit dem rollstuhlgerechten Reisebus an. Dieser Bus verfügt über eine Hebebühne und einige Verankerungsplätze für Elektrorollstühle, sowie einem Deckenlift, der die Rollstuhlfahrer zu Ihrem gewünschten Sitzplatz bringt. Auch eine rollstuhlgerechte Toilette ist im Bus vorhanden. Unsere Ausflugs- und Reiseziele eignen sich sehr gut für Senioren, gehbehinderte Menschen und Rollstuhlfahrer. Für Hilfestellungen steht Ihnen unser ehrenamtliches DRK Mitarbeiterteam zur Verfügung.

Unsere Tagesfahrten beginnen am 20.05.2020 mit einer Fahrt in die Spargelstadt Schwetzingen. Bei einer Stadtführung mit der „Spargelfrau“ erfahren wir alles rund um den Spargel, kehren zum Spargelessen ein und haben noch Zeit den Schlosspark zu besuchen.

Weitere zwei Fahrten zu Zielen wie z.B. die Insel Reichenau und die Kristallwelten Dietingen im Schwarzwald sind im Sommer und Winter geplant.

Unsere barrierefreien Reisen haben noch freie Plätze und führen die Gruppe zu schönen und barrierefreien Reisezielen:

5 -Tage in die Vulkaneifel,
Mo, 15. Juni 2020 – Fr, 19. Juni 2020

mit Ausflügen wie z.B. Edelsteinmuseum in Idar Oberstein, Stadtführung Trier, Eifelrundfahrt mit Bad Münstereifel und Erlebniswelt der Brauerei Bitburg.

6 – Tage nach Altötting in Bayern,
Mo, 27. Juli 2020 – Sa, 1. August 2020

mit Ausflügen wie z.B. Besuch der Bavaria Filmstudios, Waging am See, geführter Stadtspaziergang durch Altötting, Stadtführung Salzburg und Besuch im Gut Aiderbichl.

7 – Tage nach Thüringen,
So, 13. September 2020 – Sa 19. September 2020

mit Ausflügen wie z.B. Besuch der Skisporthalle Oberhof, Besichtigung von Viba Nougat mit Verkostung, Stadtführung Erfurt, Baumwipfelpfad im Hainich, Japangarten in Bad Langensalza und Besuch der Leuchtenburg.

Machen Sie sich mit uns auf die Reise.

Prospekte und weitere Informationen erhalten Sie beim DRK Kreisverband Böblingen e.V. Frau Bettina Scheu Tel. (0 70 31) 69(04) 4 03.

Ortsverein der Gartenfreunde

Volks-Lieder-Freunde Schönbuchlichtung

Die 5. Jahreszeit läuft schon auf vollen Touren, der Winter läßt die Frühlingsboten noch nicht hervorsprießen aber die Volks-Lieder-Freunde treffen sich zum nächsten gemeinsamen Singen am kommenden **Montag, den 17. Februar 2020 um 18.00 Uhr** im Saal des Hotels **„Gärtner“** in **Holzgerlingen**.

Alle Freunde deutscher Volkslieder & Schlager sind herzlich zum Mitsingen eingeladen.

Kleintierzuchtverein Z 547 Altdorf e.V.

Jahreshauptversammlung

Mit 23 Teilnehmern der 60 Mitglieder war die Jahreshauptversammlung am 8. Febr. im Bürgerhaus sehr gut besucht. Ebenfalls freute sich die Vereinsleitung über die Anwesenheit von Herrn Bürgermeister Heller. Die Versammlung gedachte ihrem verstorbenen Ehrenmitglied Richard Dieterle. Aus den Berichten war ein sehr aktives Vereinsleben auch mit besonderen züchterischen Höhepunkten zu entnehmen. So konnte z.B. Ewald Dietz mit seinen Deutschen Riesenschecken und Eva Dietz-Ruckh mit ihren Farbenzwergen bei der Bundeskaninchenschau in Karlsruhe die Deutsche Vicemeisterschaft erringen.

Bei diesem Wettbewerb standen 28.000 Rassekaninchen in Konkurenz. Die Entlastung der Vorstandschaft durch BM Heller erfolgte einstimmig. Ebenso wurden alle zur Wahl stehenden Personen in ihren Ämtern bestätigt. Die Versammlung ernannte Dieter Knoß zum Ehrenvorsitzenden. Für aktive Unterstützung und langjährige Mitgliedschaft wurden Wilhelm Schmid und Kurt Rauser mit der Ehren-Mitgliedschaft gedankt. Wilhelm Schmid trat vor 34 Jahren dem Verein bei, fungierte als Kassenprüfer und fehlt bei fast keiner Veranstaltung. Im Gründungsjahr 1982 hat sich Kurt Rauser zur Mitgliedschaft bekannt und stellte in den Anfangsjahren seinen „Sonnengarten“ für die sommerlichen Kleintierfeste zur Verfügung.

Die Schwerpunkte 2020 innerhalb der Gemeinde liegen auf dem Kleintierhock in der Zuchtanlage am 28. Juli und der Kleintierschau am 7.+8. November 2020 in der Festhalle.

Neues Ehrenmitglied Wilhelm Schmid (Mitte) mit BM Heller und Vors. Cetin

---

Der Neue Chor

Liederkranz Altdorf

Singen und mehr!

Die Probe am letzten Donnerstag ging etwas länger: Es war wieder unser monatlicher „Gemütlicher“, an dem wir uns nach dem Singen bei einem Getränk und kleinen Leckereien locker zusammensetzen, um zu reden und zu lachen.

Wir sind ein gemischter Chor und proben jeden Donnerstag von 20.00 – 22.00 Uhr im Feuerwehrhaus in der Bühlstraße Altdorf.

Wer Spaß am Singen und Gemeinschaft hat, kommt einfach mal vorbei.

Weiteres über uns erfährst Du auf unserer Homepage

www.der-neue-chor-altdorf.de

Wir sind auch auf Facebook.

---

100 JAHRE FREUDE AM SPORT

TV Altdorf 1912 e.V.

Abteilung Jugendfußball

D-Jugend

4. Platz beim Hallenturnier des GSV Maichingen am 9. Februar 2020

Die Spiele im Einzelnen:

Vorrunde:

SGM Schönbuch – SV Vaihingen	0:0
TSV Dagersheim – SGM Schönbuch	1:2
MTV Stuttgart II – SGM Schönbuch	1:1

Viertelfinale:

SGM Schönbuch – MTV Stuttgart I	2:0

Halbfinale:

Stuttgarter Kickers – SGM Schönbuch	2:0

Spiel um Platz 3:

TSV Dagersheim – SGM Schönbuch	1:1, 5:4 n.N.

Es spielten: Eren Ciloglu, Fabio Frasca, Phillip Hornikel, Robin Schnurr, Julian Lutsch, Emil Müller und Fabian Schrade

E-Jugend

TV Altdorf II beim Premio-Cup

Der jüngere Jahrgang 2010 nahm Sonntagfrüh beim Premio-Cup in Holzgerlingen teil. Gleich im ersten Spiel bekamen wir es mit dem späteren Turniersieger und haushohen Favoriten SV Böblingen zu tun. Erstaunlicherweise hielten wir in der ersten Spielhälfte sehr gut mit und konnten unseren Kasten auch sauber halten. Dann allerdings machte sich die hohe Böblinger Spielkultur bemerkbar und die Tore fielen im Minutentakt. So beendeten wir dieses Spiel mit 0:5. Bereits im zweiten Spiel kam es zum Nachbarschaftsderby gegen die Spvgg Holzgerlingen II. Ganz überlegen kreierten wir unser Spiel bis in den gegnerischen Strafraum. Dort aber war es leider oft vorbei mit dem Glück. Wir hätten locker 5 – 6 Tore erzielen können (müssen..). So blieben es am Ende deren zwei und wir gewannen 2:0. Das dritte Spiel dann wieder gegen einen absoluten Spitzenclub. Den MTV Stuttgart. Auch diese Mannschaft spielte eindeutig in einer „anderen“ Klasse. Wir hatten zwar auch zwei bis drei Möglichkeiten, aber nutzten sie respektvoll nicht. Statt dessen wurden uns wiederum 5 Tore eingeschenkt. Um noch das Viertelfinale zu erreichen, war im letzten Spiel ein Sieg von Nöten. Gegen den TSV Leinfelden. Ein Spiel auf Augenhöhe. Leichte Überlegenheit unsererseits. Chancen absolut. Genutzt – keine. Dann ein dummer Gegenstoß und das spielentscheidende 1:0 für Leinfelden. Aus der Traum vom Weiterkommen. Mit einer **Urkunde und Platz 8** konnten wir die Heimreise antreten.

Jungs, das machen wir am 1. März 2020 auf der Diezenhalde besser.

Es spielten: Felix Hornisch (TW), Noah Bencek-Knebel, Damian Aurich, Asya und Akay Gürnipar, Joans Neubauer, Jannis Feuerstein und Dave Rosengrün

Trainer Holger u. Werner

TV Altdorf I beim Premio-Cup

Am Sonntagnachmittag traten die Jungs vom Jahrgang 2009 ins Spielgeschehen ein. Und hier lief es von Anfang an deutlich besser. Erstes Spiel gegen den BFC Pfullingen. Es lief einfach super. Schnell lag man mit drei Toren vorne. Dann ein Gegentor und nochmals nachgelegt. Zum Schluss ein weiteres Gegentor. Es stand 4: 2 für uns. Dann auch hier das Nachbarschaftsderby gegen die Spvgg Holzgerlingen II. Deutlich überlegen konnten die Jungs zu Werke gehen. Das Spiel endete 3: 1 für uns. Dann ging es gegen die sehr starken Jungs vom TSV Dagersheim. Aber auch hier, von Nervosität keine Spur. Wir beherrschten Ball und Gegner. Auch dieses Spiel endete 3: 1 für uns. Im Hochgefühl der „Unschlagbarkeit“ dann gegen den TSV Entringen. Eigentlich ein beherrschbarer Gegner. Doch unsere Jungs verloren die absolute Linie und wurden überheblich. Bekanntermaßen kommt Hochmut vor dem Fall. Dieser trat dann auch ein. Entringen gewann knapp mit 2: 1. Trotzdem waren wir mit den 9 Pluspunkten im Halbfinale. Dort allerdings wartete wiederum der spätere Turniersieger, der SV Böblingen auf uns. Böblingen wurde seiner Favoritenrolle gerecht, unsere Spieler waren ausgelaugt und platt (...ja hier rächt sich das wenige Konditionstraining....) und wir verloren mit 5: 1. Nach dieser Niederlage war dann trotzdem noch der dritte Platz drin. Gegen den Vfl Pfullingen. Ebenfalls eine Topmannschaft, die uns den allerletzten Rest abverlangte. Das war dann doch zuviel des Guten und wir mussten Pfullingen mit 4: 1 ziehen lassen.

Aber alles in Allem ein 4. Platz bei diesem hochkarätigen Turnier. Alle Achtung Jungs. Das habt ihr sauber hinbekommen. Man kann ja nicht jedes Jahr den Cup gewinnen:-)

Es spielten: Felix Hornisch (TW), Johannes Stierle, Sven Schmid, Stefan Hagiu, Robin Böhringer, Levi Nausch, Kaan Bilgic und Niclas Krämer

Trainer Harald und Holger

Abteilung Fußball

TVA weiter in der Vorbereitungsphase.

Ergebnisse der ersten Testspiele:

TV Altdorf – SV Vollmaringen	3:3
TV Altdorf – VfL sindelfingen II	2:1

Die nächsten Vorbereitungsspiele:

Samstag den 15. Februar 2020:

14.30 Uhr TV Altdorf – SV Gültlingen

Donnerstag den 20. Februar 2020:

19.30 Uhr TV Altdorf – SV Rohrau

Samstag den 22. Februar 2020:

14.30 Uhr TV Altdorf – SV Sulz am Eck

Beginn der Rückrunde am Sonntag den 1. März 2020:

12.30 Uhr TSV Ehningen II – TV Altdorf

13.00 Uhr NK Zagreb Sindelfingen – TV Altdorf II

Der Beauftragte / HW

Sport abzeichen Treff

Sportabzeichen-Treff Leichtathletik
Ein Treffpunkt für alle!

Hier können Sie sich regelmäßig auf die Sportabzeichenprüfungen in der Leichtathletik vorbereiten. Wir nehmen auch die Prüfungen ab. Übungsleiter und Sportabzeichenprüfer geben Anleitung.

Machen Sie mit!

10 Tipps -10

10 Tipps für dein Sportabzeichen-Wintertraining

Deine nächste Sportabzeichen-Herausforderung kommt bestimmt! Nutze auch die kalte Jahreszeit, um dich optimal vorzubereiten. Hier sind unsere Trainingstipps für den Herbst und Winter.

Tipp 1: Ausdauertraining – auch im Winter kein Problem

Tipp 2: Zwiebel Dich ein!

Tipp 3: Warm up!

Tipp 4: Vorsicht bei Frost

Tipp 5: Ausdauertraining im Schnee

Tipp 6: Training in der Turnhalle

Tipp 7: Schwimmtraining

Tipp 8: Klettern

Tipp 9: Immunsystem stärken

Tipp 10: Einen Gang zurückschalten

Klar: du möchtest für die nächste Saison in Top-Form sein. Gerade im Winter ist es aber wichtig, auf die nötigen Erholungspausen zu achten. Training bei Kälte und Nässe verlangt deinem Körper viel ab. Er muss zusätzliche Energie aufwenden, um warm zu bleiben. Natürlich ist Training im Winter gesund – ein Zuviel kann dich aber anfälliger für Infekte machen. Deshalb solltest du im Winter lieber etwas weniger und langsamer trainieren – und nach dem Training auf Ruhe und Erholung achten.

Sportliche Wintergrüße

von Elke für das Sportabzeichen Team

Abteilung Walkingtreff

Machen Sie mit!!!

Walking im Schönbuch ist einfach spitze. Walking fördert die Ausdauer und stärkt das Immunsystem. Walking schont die Gelenke und ist leicht zu lernen. Es macht einfach Spaß in der Gruppe unterwegs zu sein.

Wir treffen uns

mittwochs um 16.00 Uhr
samstags um 16.00 Uhr

auf dem Parkplatz hinter dem Altdorfer Sportheim. Es gibt eine Gruppe die ca. 1 Stunde walkt und eine Gruppe die ca. 1 1/2 Stunden unterwegs ist.

Neueinsteiger bitte einen Gesundheitscheck beim Arzt machen lassen.

Marianne Schmid

Tel.Nr. 60 27 28

Abteilung Volleyball

Spielankündigung

Herren:

Samstag 15. Februar ab 14.00 Uhr

Heimspieltag gegen PSV Reutlingen und Renniger SC

Peter- Creuzberger Halle, Altdorf

Zuschauer sind herzlich willkommen!

Was sonst noch interessiert

Was ist los in der Schönbuchlichtung

Die Diakonie-und Sozialstation Schönbuchlichtung bietet jetzt auch einenHausnotruf an

Schon oft sind wir von unseren Kunden nach einem Hausnotruf gefragt worden. Nachdem der Diakoniestationsausschuss in seiner Sitzung im November dazu grünes Licht gegeben hat, haben wir in Kooperation mit der Hausnotrufdienst GmbH in Freiburg die nötigen Schritte eingeleitet und können seit dem 1. Januar 2020 diesen Dienst anbieten.

Ein voller Erfolg, denn wir konnten schon mehr als 40 Personen mit diesem Service versorgen. Großen Anteil an diesem Erfolg hat, dass die Eigentümer des Betreuten Wohnens Haus am Ziegelhof beschlossen haben, die veraltete und weit weniger sichere Technik gegen diesen zeitgemäßen Service auszutauschen.

Dabei stellt die Hausnotruf-Dienst GmbH alle erforderlichen Geräte zur Verfügung und betreibt eine Notrufzentrale, die an 365 Tagen im Jahr rund um die Uhr erreichbar ist. Löst ein Teilnehmer einen Notruf aus, so versuchen die Mitarbeiter der Notrufzentrale zunächst einmal Kontakt mit dem Teilnehmer aufzunehmen.

Gelingt dies, können weitere Schritte abgesprochen werden, gelingt die Kontaktaufnahme nicht, wird versucht, vorher benannte Kontaktpersonen zu erreichen. Schlägt auch das fehl, wird der lokale Notrufdienstes benachrichtigt, um eine rasche und der Situation angemessene Hilfeleistung (z.B. Notarzt, Krankentransport, Information vereinbarter Schlüsseladressen in der Nachbarschaft, Hausarzt, ambulante Dienste) einzuleiten.

Ihre Diakonie- und Sozialstation Schönbuchlichtung übernimmt in dieser Kooperation alle Aufgaben, die vor Ort in Ihren Räumlichkeiten durchgeführt und im persönlichen Gespräch mit Ihnen geklärt werden müssen. Unsere speziell ausgebildeten, ehrenamtlichen Mitarbeiter Norbert Heck und Claus Kempfert kommen zu Ihnen, um die technischen Gegebenheiten (Art des Telefonanschlusses und räumliche Situation) aufzunehmen, die dementsprechend geeignetste Installation durchzuführen und mit dem Hausnotrufdienst die Funktionsfähigkeit abzusichern. Darüber hinaus bekommen Sie eine persönliche Einführung in die Nutzung des Dienstes.

Sollten nach der Installation einmal Probleme mit der technischen Einrichtung auftreten, so sind wir für den Hausnotrufdienst jederzeit erreichbar, um die Anlage zu prüfen und gegebenenfalls auszutauschen.

Mit der Installation der Anlage schließen Sie einen Vertrag mit der Hausnotrufdienst GmbH. Damit Sie im Notfall bestmöglich versorgt werden können, ist ein Teilnehmeraufnahmebogen mit allen wichtigen persönlichen Daten, wie Name, Wohnort, Bezugs-/ Kontaktpersonen, Medikamente, Krankheiten und Gebrechen, häusliche Situation, Risikofaktoren, Hausarzt zu erfassen. Dabei unterstützt Sie unsere Mitarbeiterin Heidi Wagner.

Wenn Sie von diesem Angebot Gebrauch machen möchten, entstehen Ihnen folgende Kosten:

- Anschlussgebühr (einmalig)
  - o Festnetz 49 €
  - o Mobilfunknetz 69 €
- Grundleistung, ohne Schlüssel und Rufbereitschaft (monatlich)
  - o Festnetz 23 €
  - o Mobilfunknetz 33 €
- Grundleistung mit Schlüssel und Rufbereitschaft (monatlich)
  - o Festnetz 44 €
  - o Mobilfunknetz 54 €
- Einsatz Diakonie-Rufbereitschaft (pro angefangene Stunde)
  - o Tag (7 Uhr bis 20 Uhr) 40 €
  - o Nacht (20 Uhr bis 7 Uhr) / Wochenende/ Feiertag 50 €

Sie möchten von diesem Angebot Gebrauch machen, dann nehmen Sie Kontakt mit uns auf. Sie erreichen uns unter Telefon (0 70 31) 6 84 74-10, oder auch per E-Mail verwaltung@dsst-schoenbuchlichtung.de

In unseren Sonderveröffentlichungen

bieten wir aktuelle Informationen über neue Bauten, interessante Objekte, über Jubiläen von Firmen und Vereinen.

Informieren Sie sich: **Telefon 07031 6200-84**

www.krzbb.de

KREISZEITUNG Böblinger Bote

Nachbargemeinden

Stadtbücherei Holzgerlingen
Böblinger Straße 28
71088 Holzgerlingen
Telefon (0 70 31) 6 80 85 50
www.stabue-holzgerlingen.de

Öffnungszeiten: Mo, Do, Fr 14.30 – 18.30 Uhr
Di 10.00 – 12.00 / 14.30 – 17.30 Uhr, Sa 10.00 – 13.00 Uhr

Exit Game – Spiel- und Leseerlebnis

Mittwoch, 26. Februar, 19.00 – 21.30 Uhr
Ab 10 Jahren

Die Stadtbücherei verwandelt sich in ein Haus voller Rätsel. Die Eingangstür schließt sich und alles ist verlassen. Was ist hier los? Ihr seid eingeschlossen und nur durch das Lösen von Rätseln und Knobeleien werdet ihr den Schlüssel erhalten, um diesen unheimlichen Ort wieder zu verlassen.

Gemeinsam in Gruppen spielen wir ein Exit Game, mit Knabbereien und Buchtipps für die dunkle Jahreszeit wird der Abend zu Ende gehen.

Wiederholung des Spieles aus den Herbstferien 2019. **Kinder die bereits am letzten Termin teilgenommen haben bitte nicht anmelden.**

Verbindliche Anmeldung unter (0 70 31) 6 80 85 50 oder die Homepage der Stadtbücherei Holzgerlingen

Lesehund Trüdi kommt in die Stadtbücherei

Freitag, 28. Februar 2020, 16.00 bis 17.00 Uhr
Eintritt frei / keine Anmeldung erforderlich

Die Lesehündin Trüdi besucht die Stadtbücherei. Komm in unsere Lese-Ecke und lese Trüdi etwas vor. Sie hört Dir mit ganz viel Geduld und Liebe zu und zum Schluss gibt es für jeden Vorleser noch eine Überraschung.

Disney-Tag!

Montag, 24. Februar 2020
Stadtbücherei Holzgerlingen, Böblinger Straße 28
buch plus, Tübinger Straße 6
Ab 14.30 Uhr

An diesem Tag steht alles ganz im Zeichen der märchenhaften Welt von Disney. Ein Nachmittag voller magischer Momente.

In der Stadtbücherei gibt es Geschichten zum Mitraten und tolle Bastelaktionen rund um die Disney-Filme. Du kannst entweder einen lustigen Troll basteln oder ein zauberhaftes Rapunzel-Lesezeichen. Für die Erwachsenen gibt es Kaffee und eine kleine Faschingsüberraschung. In Verkleidung kommen ist erwünscht.

Bei „buch plus“ habt ihr die Möglichkeit tolle Fotos (mit der eigenen Kamera oder dem Handy) von von Euch selbst in eurem eigenen Kostüm zu machen oder Euch als eine Disney Figur zu verkleiden. Außerdem gibt es ein Disney-Quiz bei dem ihr mit etwas Glück einen Preis gewinnen könnt.

Alle Angebote sind kostenfrei und für Kinder von 5-10 Jahren.

Wer hat, bitte ein leeres Marmeladenglas mitbringen.

Für die Bastelaktion in der Stadtbücherei bitte telefonisch unter (0 70 31) 6 80 85 50 oder über die Homepage anmelden.

Für die Aktionen bei „buch plus“ ist keine Anmeldung erforderlich.

Haus der FAMILIE
Familien-Bildungsstätte für Sindelfingen, Böblingen und Umgebung

Freie Plätze in Kursen

Befreien Sie sich von Ihren stressvollen Gedanken – mit The Work of Byron Katie
Vortrag für Frauen und Männer

Wie funktioniert das?... werden Sie sich fragen. Dieser Abend gibt einen Einblick in genau diesen wirkungsvollen Prozess von Byron Katie. „The Work“ bietet durch das aktive Praktizieren die Möglichkeit zu mehr innerer Ruhe, Klarheit aber auch Lebendigkeit zu gelangen. Gedanken, die uns Stress verursachen, können wir mit 4 Fragen hinterfragen und ziehen lassen.

Mittwoch, 19. Februar 2020, 19.30 Uhr im Haus der Familie

Oh – meine Ahnen!

für Frauen und Männer

Welche Rolle spielt meine Herkunftsfamilie in meinem Leben? Unsere Herkunftsfamilie hat großen Einfluss auf unser heutiges Leben. Historische und soziokulturelle Hintergründe sind zu beachten. Die Familiengeschichte für das Heute und damit verbundene konkrete Fragestellungen zu nutzen, ist wertvoll. Sie bekommen an diesem Abend einen Einblick, wie ein Genogramm aus „systemischer Sicht“ erstellt und betrachtet werden kann.

Dienstag, 18. Februar 2020, 19.30 Uhr im Haus der Familie

Zauberworkshop mit Zauberer Riktini – Faschingsferienkurs für Kinder und Jugendliche von 8 bis 14 Jahren

„Die Zauberkunst ist ein herrliches Mittel zur Übung der freien Rede und zur Erlangung einer körperlichen und geistigen Gewandtheit“. Im Workshop mit dem Zauberkünstler Riktini lernen die Kinder Zaubertricks z.B. mit Zauberstab, Tüchern und Spielkarten. Am Ende des zweiten Workshoptages gibt es eine Vorführung für Familie und Freunde.

Donnerstag und Freitag, 27. Februar 2020 + 28. Februar 2020 von 10.00 bis 15.30 Uhr im Haus der Familie

Anmeldung: www.hdf-sindelfingen.de, info@hdf-sindelfingen.de

Rheuma-Liga Baden-Württemberg e.V.
Hilfe, die bewegt

Jahresprogramm, Treffen, Seminare

Liebe Freunde der Rheuma-Liga BW, Arbeitsgemeinschaft Böblingen/Sindelfingen, auch dieses Jahr haben wir wieder tolle Veranstaltungen für Sie.

Freitag, der **6. März 2020 um 14.00 Uhr, Mitgliederversammlung** in der AOK Sindelfingen im Saal 5 OG

Samstag, der **16. Mai 2020**, **Patientenforum „Seltene rheumatische Erkrankungen“** in Baden-Baden

Donnerstag, der **18. Juni 2020**, **Jahresausflug** nach Überlingen

Samstag, der **25. Juli 2020** (voraussichtlich) **um 14.00 Uhr, Wandernachmittag** in der „Weiler Hütte“ in Weil im Schönbuch

Sommerpause

Unsere **Gesprächsgruppen** treffen sich zu folgenden Terminen:

Entzündliche rheumatische Erkrankungen

am Mittwoch, den **8. April 2020 um 19.00 Uhr** im Mehrgenerationenhaus „Treff am See“ in Böblingen – weitere Termine: 10. Juni 2020

Informationen hierzu: Hans Schopf & Renate Brodbeck, r.brodbeck(at)rheuma-liga-bw.de

Weichteil-Rheuma & Fibromyalgie

am Mittwoch, den **4. März 2020 um 19.00 Uhr** im Mehrgenerationenhaus „Treff am See“ in Böblingen – jeden ersten Mittwoch im Monat

Informationen hierzu: Uwe Ehrt, u.ehrt(at)rheuma-liga-bw.de

Jungrheumatiker

am Sonntag, der **26. April 2020 um 14.30 Uhr** im Café am Markt in Reutlingen

– weitere Termine im Raum Stuttgart / Alb

Informationen hierzu: Ines Brodbeck, i.brodbeck(at)rheuma-liga-bw.de

Familie trotz Rheuma – die etwas andere Gesprächsgruppe

am Sonntag, der **29. März 2020** im Café B21 in Leonberg

– weitere Termin im Raum Stuttgart / Alb

Informationen & Anmeldung hierzu: Ramona Heger, r.heger(at) rheuma-liga-bw.de

Schauen Sie doch vorbei, wir würden uns freuen. Bitte bedenken Sie, dass wir diese Arbeit ehrenamtlich machen.

Die **Rheuma-Liga Baden-Württemberg** bietet für Mitglieder & Nichtmitglieder **Seminare** an, weitere Informationen zu den Seminaren in der Geschäftsstelle der Rheuma-Liga BW in Bruchsal, Telefon: (0 72 51) 91 62-0 oder E-Mail: seminare(at)rheuma-liga-bw.de oder unter www.rheuma-liga-bw.de

DLRG Hildrizhausen

Juniorretter Februar 2020

Am Samstag, den 8. Februar 2020 haben 13 Jugendliche der Ortsgruppe Herrenberg die Theorie zur Ausbildung zum Juniorretter besucht. Im Vereinsheim in Herrenberg lernten die Teilnehmer die Grundfähigkeiten eines Rettungsschwimmers. Aber nicht nur die Teilnehmer haben an diesem Nachmittag neues Wissen erlangt, sondern auch das Ausbilderteam. Für vier angehende Ausbilder war dieser Lehrgang die erste Möglichkeit außerhalb des wöchentlichen Jugendtrainings im Schwimmbad Jugendlichen neues Wissen im Lehrsaal zu vermitteln. Die jungen Ausbilder haben jeweils einen der großen Themenblöcke vermittelt.

Nach einer kurzen Einführung und einem Einblick in die DLRG als Verein durfte der erste Jungausbilder Luc Botscher über das Thema Erste Hilfe referieren. In Theorie und Praxis wurden die Rettungskette, der Notruf, die Seitenlage und die Herzlungenwiederbelebung behandelt. Pascal Hätinger war als nächster an der Reihe und erläuterte und demonstrierte Transport- und Schlepptechniken um Personen aus dem Wasser zu retten. Im weiteren Verlauf des Nachmittags wurden in Kleingruppen gemeinsam mit Morgane Casagrande Gefahren am und im Wasser gesammelt und gegenseitig vorgestellt. Einen fließenden Übergang bildete Linus Weber und fesselte die Teilnehmer mit Themen der Selbstrettung, wie dem Befreien aus Wasserpflanzen und dem Retten aus Eis.

Nach einer Wiederholungsrunde, die den ganzen frisch gelernten Stoff Revue passieren ließ, wurde eine kleine Prüfung geschrieben. Diese bestanden alle Teilnehmer mit Bravur. Herzlichen Glückwunsch dazu. Die Jugendlichen absolvieren in den kommenden Wochen im Schwimmtraining die dazugehörige Praxis und dürfen sich dann Juniorretter nennen. Um den Tag vollständig abzurunden wurde noch ein Wettpuzzeln zu den Baderegeln gestartet, woraufhin alle mit fröhlicher Miene und vielem neuen Wissen nach Hause gehen durften.

Für das Ausbilderteam war der Tag jedoch noch nicht zu Ende. Der Schulungsraum musste noch aufgeräumt und die benutzten Materialien desinfiziert werden. In gemeinsamer Runde stand dann noch eine Nachbesprechung der einzelnen Vorträge und des gesamten Lehrgangsverlaufs sowie den organisatorischen Themen drum herum an. Die jungen Ausbilder haben das super gemacht und daher auch ein Lob der Teilnehmer erhalten. Somit stehen den Vieren die Türen offen für eine erfolgreiche Karriere als Ausbilder auch außerhalb des Schwimmbads. Wir freuen uns sie in unserem Ausbilderteam zu haben und auf viele weitere gemeinsame Lehrgänge.

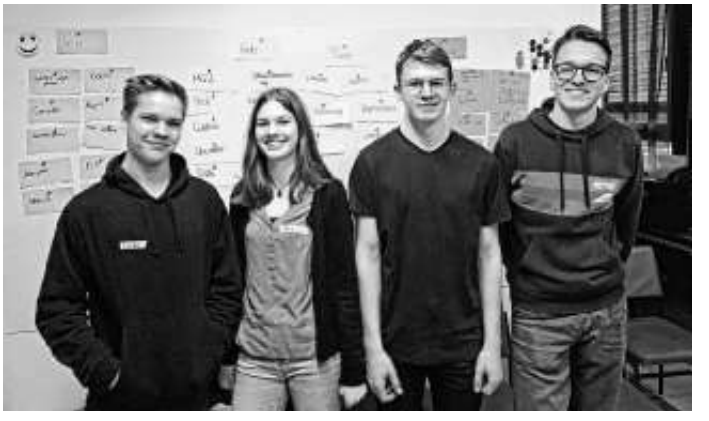

Das Jungausbilderteam: Linus Weber, Morgane Casagrande, Pascal Hätinger und Luc Botscher

Deutsche Lebens-Rettungs-Gesellschaft e.V. Ortsgruppe Holzgerlingen

Kostenloses Probetraining

Am Dienstag, dem 17. März 2020, 24. März 2020 und 31. März 2019 bietet die DLRG Ortsgruppe Holzgerlingen ein kostenloses Probetraining an. Wenn du sicher und mind. 50 Meter am Stück schwimmen kannst, Spass am Schwimmen hast und deine Schwimmfähigkeiten aufbauen und verbessern möchtest ist unser wöchentliches Training bei uns genau das Richtige für dich. An diesen drei Terminen kannst du dich bei unserem Training umschauen, ausprobieren ob es das Richtige für dich ist und feststellen ob es dir bei uns gefällt. Das Probetraining (3 Termine) ist kostenlos und unverbindlich. Die Anzahl der Plätze ist begrenzt, eine Anmeldung ist erforderlich, weitere Informationen sowie das Anmeldeformular hierfür findest du unter:
www.holzgerlingen.dlrg.de/events-lernen

Onlineanmeldungen sind ab 15. Februar 2020 möglich.

Wir freuen uns auf deinen Besuch.

Alfred Schneck
DLRG Ortsgruppe Holzgerlingen

Besuchen Sie auch unsere Homepage
www.holzgerlingen.DLRG.de

Das Angebot Ihrer **Anzeige** ist **Information** für unsere Leser.
krzbb.de

HandballSpielGemeinschaft

HSG Geschäftsstelle
Postfach 11 16, 71088 Holzgerlingen
www.hsg-schoenbuch.de
info@hsg-schoenbuch.de

SPRUNGWURF
am Wochenende

HANDBALL
Sportzentrum
Weil im Schönbuch

Samstag, 15. Februar

Männer I ▸ **19:30 Uhr** ▸ Württemberg-Liga
Gegner: SG Weinstadt

Männer II ▸ **17:30 Uhr** ▸ Bezirksliga
Gegner: SV Leonberg/Eltingen II

Männer III ▸ **15:30 Uhr** ▸ Kreisliga B
Gegner: HSG Böblingen/ Sindelfingen IV

Frauen ▸ **13:30 Uhr** ▸ Bezirksklasse
Gegner: HSG Böblingen/Sindelfingen II

Angaben ohne Gewähr.

Ergebnisse vom Wochenende

1. Männer, Württembergliga Nord

TV Neuhausen/E. – HSG Schönbuch 30:26

Rückblick:

Pfosten steht spannender Schlussphase im Weg

Trotz einer überzeugenden kämpferischen Leistung erneut keine Punkte für die HSG Schönbuch. Beim TV Neuhausen/Erms unterlag das Team von Trainer Holger Breitenbacher mit 26:30.

Bis zum 6:6 begegneten sich beide Mannschaften in der Hofbühlhalle auf Augenhöhe, ehe die Gastgeber in Unterzahl zwei unsaubere Abspiele der Gäste nutzten, um durch Tempogegenstöße auf 8:6 zu erhöhen. Bis zum 10:9 durch Philipp Gauß blieb es eng. Dann nutzten die Neuhäuser eine Schwäche in der Deckung der Schönbuch-Sieben gnadenlos aus. Winterneueinkauf Felix Stahl, vom Drittligisten VfL Pfullingen losgeeist, zog auf der halbrechten Position einige Male dynamisch aufs Tor, passte im richtigen Augenblick auf seinen kongenialen Partner Moritz Bürker auf halblinks, der dann jeweils freie Schussbahn hatte. Da es in dieser Phase im Angriff der HSG Schönbuch auch nicht optimal lief, erhöhte die Heimmannschaft bis zur 26. Minute auf 15:9. Ein Siebenmeter von Janek Förch beendete die Durststrecke der Gäste, die aber bei Halbzeit noch mit 11:17 im Hintertreffen lagen.

Als die Heimmannschaft kurz nach der Pause auf 18:11 erhöhte, schien der TV Neuhausen/Erms auf einen klaren Erfolg zuzusteuern. Doch die Schönbuch-Sieben kämpfte sich wieder heran. Ein Tor von David Herz, der bei einer Überzahl erkannte, dass das Neuhäuser Gehäuse zugunsten eines weiteren Feldspielers verwaist war, bedeutete das 13:18. Dreimal Zoltan Miss brachte seine Mannschaft auf 16:20 heran. „Wir haben versucht, das Spiel noch zu drehen“, lobte HSG-Coach Holger Breitenbacher, musste aber im gleichen Atemzug einräumen: „Meine Mannschaft hat auch danach zu viele technische Fehler gemacht.“ Dies war auch mitverantwortlich dafür, dass sich Neuhausen auf 26:20 absetzen konnte. „Die HSG Schönbuch ist ein Team, das nie aufgibt“, lobte TVN-Coach Markus Bühner, der seiner Mannschaft eine „ordentliche Leistung“ bescheinigte und von einem „verdienten Sieg“ sprach, die Schönbuch-Sieben. Diese schien ihre zweite Luft zu bekommen, verkürzte durch Philipp Gauß und Paul Wagner auf 22:26. Und es sollte noch enger werden in der Hofbühlhalle. Zweimal Philipp Gauß und Julian Krüger brachten ihre Farben bis auf zwei Tore heran: 25:27. Hätte nicht Jan Marks nur den Pfosten getroffen, wäre die Schlussphase noch spannender geworden. So zog der Gastgeber aber auf 29:25 davon, und die Anhänger der Heimmannschaft durften schon vor dem Schlusspfiff den Erfolg feiern.

HSG Schönbuch: Herz (1), Gärtner; Großmann (3), Zegledi (4), Fckinger, Förch (4/3), Wolf (3), Krüger (1), Gauß (4), Marks (2), Miss (3), Wagner (1), Fröhlich.

2. Männer, Bezirksliga

SG Nebringen-Reusten – HSG Schönbuch 38:27

(4/3), Wolf (3), Krüger (1), Gauß (4), Marks (2), Miss (3), Wagner (1), Fröhlich.

SG Nebringen/Reusten – HSG Schönbuch II 38:27 (19:12) „Meine Mannschaft hatte total vergessen, wie man Abwehr spielt“, schimpfte HSG-Trainer Olaf Gauß. Ob eine 6:0-, 3:2:1-Formation oder gar Manndeckung, die Schönbuch-Abwehr war eine reine Katastrophe. Die Gastgeber konnten sich so richtig austoben. Bis zur 15. Minute hielten die Gäste sehr gut mit, lagen nach Treffern von Malte Gressler, Hannes Ott, Maximilian Dienst, Jan Griesmeier und Robin Dörner beim 9:10 nur mit einem Tor hinten. „Danach haben wir das Handballspielen eingestellt“, kritisierte Gauß. Nebringen/Reusten nahm die Einladung dankend an und zog bis zur Pause auf 19:12 davon. Auch nach dem Seitenwechsel hielt die deutliche Überlegenheit der Heimmannschaft an, die ihre Führung immer weiter ausbaute und bereits in der 36. Minute beim 25:15 erstmals mit zehn Toren vorne lag. Zwar konnte die Schönbuch-Sieben mit einem „ordentlichen Angriffsspiel“ (Gauß) in den

restlichen Minuten das weitere Anwachsen des Vorsprungs der Gastgeber verhindern, näher heran kamen die Gäste aber nicht mehr. Noch einmal Olaf Gauß: „Das war nicht der Tag der HSG Schönbuch.“ Beste Torschützen: Ott (7), Griesmeier (5), Dörner (5/1), Kunz (4/2).

A-Jugend männlich, Bezirksklasse

SG Nebringen-Reusten – HSG Schönbuch 27:25

B-Jugend männlich, Bezirksklasse, Endrunde

HSG Schönbuch 2 – HSG BB/Sifi 22:18

B-Jugend männlich, Bezirksliga

HSG Schönbuch – SpVgg Mössingen 20:44

Männliche B2 mit erstem Sieg in der Bezirksklasse-Endrunde

Nachdem in den letzten beiden Spielen gegen den Tabellenführer Magstadt und gegen die SpVgg Renningen nichts Zählbares herausgesprungen ist konnte die B2 am vergangenen Wochenende wieder ein Erfolgserlebnis verbuchen. Besonders die Niederlage in Renningen hatte aufgrund des Spielverlaufs ihre Spuren hinterlassen, weil die ohnehin mit nur einem Wechselspieler angetretene Mannschaft aufgrund der ruppigen Spielweise der Heimmannschaft in der letzten Viertelstunde teilweise in Unterzahl oder zumindest mit zwei angeschlagenen Spielern agieren musste und so eine sicher Führung (11:17) abgeben musste und am Ende mit 18:19 verlor.

Nach diesem Spiel waren die Jungs zwar sehr enttäuscht, doch der Trainer Mihovil Munitic war sehr zufrieden mit dem Einsatz, den die Jungs das ganze Spiel über gebracht haben und auch stolz darauf, wie sie mit dem unglücklichen Spielverlauf umgegangen sind.

Von diesem Negativerlebnis zeigten sich Ben Sautter, Ben Zimmermann, Jan-Philipp, Joshua Zinser, Lennart, Lukas Nestele, Marvin, Ole Alpers, Ole Schittenhelm und Raik am Samstag unbeeindruckt. Zwar gingen die Jungs aus Böblingen und Sindelfingen schnell mit 0:2 in Führung, diese wurde jedoch in einem zunächst seht torarmen Spiel bis zur siebten Minute schnell ausgeglichen.

In der Folgezeit wurden zwei Siebenmeter vergeben und die BöSis erzielten in der 13. Spielminute das nächste Tor, doch schon drei Zeigerumdrehungen und ebenso vielen Toren später konnten die B2 das Spiel an sich reißen und obwohl die Gäste nicht aufgaben ging es mit 10:8 in die Halbzeitpause.

Auch die zweite Spielhälfte begann vielversprechend und beim 12:8 betrug der Vorsprung erstmals vier Tore. Dann folgte eine Phase mit unglücklichen Torwürfen und in den nächsten sechs Minuten gelang kein Torerfolg mehr. Die BöSis hingegen waren in dieser Zeit fünf Mal erfolgreich und lagen plötzlich ihrerseits wieder vorne und das Spiel war wieder völlig offen. Nach dem 14:15 konnte der Schönbuch-Nachwuchs drei Tore in Folge erzielen und bauten den Vorsprung bis zur 46. Minute auf 20:16 aus und brachte diesen Vorsprung auch noch sicher über die restliche Spielzeit.

Die B2 liegt nun mit 8:8 Punkten auf Platz drei in der Bezirksklasse-Endrunde, hat aber jetzt Spielpause bis zum 14. März ehe die letzten beiden Spiele kommen.

Diese Pause kommt gerade zur rechten Zeit, denn einige Spieler sind angeschlagen und der Spielbetrieb ist nur aufgrund zahlreicher Aushilfen aus der C-Jugend und diesmal auch durch Ole aus der B1 möglich.

Herzlichen Dank an alle Jungs, die uns immer wieder unterstützen!

C-Jugend weiblich, Bezirksliga

HSG Schönbuch – VfL Pfullingen 0:0

C-Jugend männlich, Kreisliga A

HSG Schönbuch 2 – TV Rottenburg 20:31

D-Jugend gemischt, Bezirksklasse

HSG Schönbuch – H2Ku Herrenberg 23:16

D-Jugend weiblich, Bezirksklasse

HSG Schönbuch – TV Rottenburg 13:20

E-Jugend gemischt 4+1/5

SV Leonberg/Eltingen – HSG Schönbuch 4:2

Spiele am Wochenende

Vorschau:

An einem für die Anhänger der HSG Schönbuch ungewohnten **Samstagabend (19.30 Uhr)** findet das nächste Heimspiel der HSG Schönbuch statt. Gegner im **Weiler Sportzentrum** ist die HSG Weinstadt. Der Aufsteiger aus dem Remstal steht mit 12:22 Punkten auf dem elften Rang. Das Hinspiel hatte der damalige Gastgeber gegen die HSG Schönbuch klar gewonnen. „Diese Scharte müssen wir jetzt unbedingt ausmerzen“, fordert Trainer Holger Breitenbacher. Er setzt dabei wieder auf die Kampfkraft seiner Mannschaft.

Ebenfalls am **Samstagabend (17.30 Uhr)** erwartet die Männer2 ebenfalls im **Weiler Sportzentrum** den Tabellenzweiten HSG Böblingen/Sindelfingen zum „kleinen“ **Lokalderby**. Die Bösis haben bereits sechs Punkte Rückstand auf Tabellenführer SG H2Ku Herrenberg II und dürften mit dem Direktaufstieg nicht mehr zu tun haben. „Wir müssen uns aber ganz gewaltig steigern“, fordert HSG Coach Olaf Gauß.

Ebenfalls ein **Lokalderby** wartet am Samstag (13.30 Uhr) auf die Frauen1. Dabei empfängt der verlustpunktfreie Spitzenreiter der Bezirksklasse im Weiler Sportzentrum die zweite Mannschaft der HSG Böblingen/Sindelfingen. Trainer Barbaros Özsöz: „Wir müssen höllisch aufpassen. Die Bösis werden gegen uns besonders motiviert sein.“

Heimspiele

Samstag, 15. Februar 2020

WeilerSportZentrum

C-Jugend männlich, Kreisliga A
12.00 Uhr HSG Schönbuch 2 – SV Aidlingen

1. Frauen, Bezirksklasse
13.30 Uhr HSG Schönbuch – HSG BB/Sifi 2

3. Männer, Kreisliga B 2
15.30 Uhr HSG Schönbuch 3 – HSG BB/Sifi 4

2. Männer, Bezirksliga
17.30 Uhr HSG Schönbuch 2 – HSG BB/Sifi 2

1. Männer, Württembergliga Nord
19.30 Uhr HSG Schönbuch – SG Weinstadt

Auswärtsspiele

Samstag, 15. Februar 2020

C-Jugend männlich, Bezirksliga
Rankbachhalle in Renningen
16.15 Uhr SpVgg Renningen – HSG Schönbuch

Heimspiele

Sonntag, 16. Februar 2020

WeilerSportZentrum

D-Jugend gemischt, Bezirksklasse
12.30 Uhr HSG Schönbuch – SpVgg Renningen

B-Jugend männlich, Bezirksliga
15.30 Uhr HSG Schönbuch – SG Tübingen

A-Jugend männlich, Bezirksklasse
17.00 Uhr HSG Schönbuch – SV Leonberg/Eltingen

Auswärtsspiele

Sonntag, 16. Februar 2020

E-Jugend gemischt 4+1/5
Murkenbachhalle 1 in Böblingen
11.40 Uhr HSG Schönbuch – Spvgg Renningen

E-Jugend gemsicht 6+1
Murkenbachhalle 1 in Böblingen
15.00 Uhr TV Großengstingen – HSG Schönbuch
15.50 Uhr JSG Echaz-Erms – HSG Schönbuch

Der schnelle Draht zu Ihrer Kleinanzeige:
07031 6200-20
krzbb.de

Abteilung Ringen

Abteilungsversammlung der Abteilung Ringen

Sonntag, 1. März 2020
10.00 Uhr im Sportheim Holzgerlingen

Alle Mitglieder der Abteilung Ringen sind herzlich eingeladen. Da auch wieder einige Posten gewählt werden müssen, wird um zahlreiches Erscheinen gebeten.

Erfreuliche Ergebnisse bei den Württembergischen Meitserschaften

Am vergangenen Samstag ging es für drei der Jugendringer zu den Württembergischen Meisterschaften der A-, B-, C-Jugend im freien Stil nach Asperg.

Oliver Würth trat in der A-Jugend bis 60 kg an, dort musste er fünf Kämpfe absolvieren. Seinen ersten Kampf konnte er souverän durch einen Schultersieg für sich gewinnen, auch Kampf zwei entschied er nach Punkten für sich. Im dritten Kampf hat er gut begonnen, musste sich allerdings in der zweiten Runde geschlagen geben. Aufgrund von Schulterproblemen konnte sich Oliver im vierten Kampf leider nicht immer gegen die Aktionen des Gegners wehren und gab diesen Kampf leider ab. Im Kampf um Platz fünf konnte er am Anfang sehr gut mithalten, wurde dann einmal ausgekontert und musste schlussendlich durch einen Hüftschwung auf beide Schultern. Somit belegte Oliver Platz sechs.

In der B-Jugend bis 57 kg traten Noel Jux und Willy Siegert an. Noel traf direkt in seinem ersten Kampf auf seinen Teamkollegen Willy, hier konnte er gut mitringen, musste sich aber dennoch seinem Teamkameraden geschlagen geben. Mit absolutem Siegeswillen ging Noel in seinen zweiten Kampf, in dem er anfangs leichte Schwierigkeiten hatte. Er konnte seinen Gegner aber beherrschen und den Kampf für sich entscheiden. In der Begegnung um den dritten Platz war Noel gegen seinen Kontrahenten aus Neckarweihingen leider chancenlos und wurde Vierter.

Willy hatte sich einige Techniken vorgenommen, die er auch sehr gut umsetzen konnte. Den ersten Kampf gewann er souverän durch einen Schultersieg. Im zweiten Kampf gegen Noel konnte er sich ebenfalls mit einem Schultersieg durchsetzen. Sein Finalgegner war leider noch eine Nummer zu groß und deshalb musste Willy sich in diesem Kampf geschlagen geben. Willy wurde Württembergischer Vizemeister und bekam eine Einladung zum Qualifikationslehrgang für die Deutsche Meisterschaft.

Am 1. Februar 2020 nahmen Willy, Noel und Oliver bei den Württembergischen Meisterschaften im griechisch-römischen Stil teil. Dieser Wettkampf lief für alle leider alles andere als gut. Umso erfreulicher ist es, dass der Wettkampf am Samstag so gut für sie ausfiel. An dieser Stelle einen herzlichen Glückwunsch an Oliver, Noel und Willy zu diesen starken Leistungen.

Erfolgreiche Athleten (v.l.n.r: Willy, Noel, Oliver und Trainer Alexander Renz)

Kulturkreis Hildrizhausen

Nacht-Flohmarkt

Der Kulturkreis Hildrizhausen veranstaltet am Samstag, 15. Februar 2020 von 18.00 bis 21.00 Uhr auf dem Dorfplatz am alten Rathaus einen Nacht-Flohmarkt mit privaten Schätzen seiner Mitglieder.

Der Erlös wir vollständig für die Instandhaltung des Kirchturms der Nikomedeskirche verwendet und unterstützt damit die Aktion „SOS Kirchturm in Not gemeinsam retten“.

Es gibt eine Bewirtung mit leckerem Würzwein und Leberkäsweckle.

Nacht-Flohmarkt

Samstag, 15. Februar 2020
18 bis 21 Uhr

Dorfplatz Hildrizhausen

Leckerer Würzwein und Leberkäsweckle

Der Erlös wird vollständig für die Instandhaltung des Kirchturms der Nikomedeskirche verwendet

SOS TURM IN NOT GEMEINSAM RETTEN

Ski- und Snowboardschule Schönbuch e.V.

Kultausfahrt „Frauenpower + X“ am 7. März 2020 – Fellhorn/ Kanzelwand

Die Kultausfahrt, bei der sieben Wünsche auf einmal wahr werden:

1) Bus-Fahrt im Komfort-Reisebus
2) Ein reichhaltiges Frühstück, serviert von eurem SUSSS-Team
3) Tagesskipass für das höchste Skigebiet im Allgäu: Fellhorn/ Kanzelwand
4) Auf Wunsch Skikurs (ab Kursniveau 2) durch einen unserer erfahrenen Skilehrer
5) Aprés-Ski direkt am Bus
6) Zünftiges Essen in der Hütte (nicht im Preis enthalten)
7) Bis zum bitteren Ende: Livemusik mit der Fred-X-Band

... und das alles wie immer zum unschlagbaren SUSSS-Preis.

Noch ein Bonbon für euch: Gruppenanmeldungen

bei Anmeldungen von mind. fünf Teilnehmerinnen mit dem identischen Gruppennamen gibt es 5 Euro Rabatt für jedes Gruppenmitglied!

Wichtig: Gilt nur, wenn der Gruppenname bei der Anmeldung im Feld „Bemerkungen“ vermerkt wurde.

Wir haben noch ein paar freie Plätze zu vergeben. Jetzt also schnell anmelden, dann seid ihr noch dabei und erlebt einen unvergesslichen Tag im Allgäu mit Schnee, Ski/Board, Après-Ski und Live-Musik in der Hütte!

Eure SUSSS

Mutpol – Diakonische Jugendhilfe, Region Böblingen

Familienzentrum Holzgerlingen
Altdorfer Str. 5, 71088 Holzgerlingen

Familienzentrum Holzgerlingen

Für alle Kurse gilt:

Infos: (0 70 31) 2 96 19 12

Ort: Familienzentrum Holzgerlingen, Altdorfer Str.5

Anmeldung bitte Online: www.familienzentrum-mutpol.de

Aktuelles aus dem Familienzentrum:

Wir machen vom 24. Februar 2020 bis zum 28. Februar 2020 Faschingsferien. Ab Montag, 2. März 2020 sind wir wieder für Sie da!

Unser Kursangebot für Sie:

Elternkreis Für Eltern von Kindern mit Autismus-Spektrum-Störung

Kinder und Jugendliche, die von Autismus betroffen sind, stellen ihre Umgebung oft vor besondere Herausforderungen in Familie, Schule und Freizeit.

Der Kurs bietet Eltern die Möglichkeit für:

- **Informationen** über Hintergründe zum Verhalten und hilfreiche Strategien im Umgang mit den Kindern
- **Austausch** mit anderen Eltern über Therapien, Fördermöglichkeiten und Unterstützungsangebote
- **Informationen von Fachreferenten** zu speziellen Themen wie Schule und Recht
- **Raum für eigene Fragen und Anliegen** zu den Themen Erziehung und Familie

Es finden zwei verschiedene Kurse statt für Eltern von Kindern mit Frühkindlichem Autismus und für Eltern von Kindern mit Asperger Autismus.

Frühkindlicher Autismus:

Der Kurs beginnt im Februar 2020 und umfasst 8 Termine, jeweils montags, 19.00 bis 21.00 Uhr, am 17. Februar 2020, 23. März 2020, 27. April 2020, 25. Mai 2020, 29. Juni 2020,28. September 2020, 19. Oktober 2020, 23. November 2020

Asperger Autismus:

Der Kurs beginnt im März 2020 und umfasst 8 Termine, jeweils montags, 19.00 bis 21.00 Uhr**,** am 9. März 2020, 20. April 2020, 18. Mai 2020, 22. Juni 2020, 20. Juli 2020, 28. September 2020, 19. Oktober 2020, 23. November 2020

Dieses Angebot wird über das Land Baden-Württemberg finanziert und ist für die Eltern kostenlos.

Kursleitung: Anja Laib, Dipl. -Heilpädagogin

Ort: Familienzentrum Holzgerlingen, Altdorfer Str. 5

Online Anmeldung unter www.familienzentrum-mutpol.de

Jetzt packen wir‘s an! Lernförderung für Kinder aus allen Kulturen

Einmal wöchentlich treffen sich Grundschulkinder im Familienzentrum, um ihre Hausaufgaben zusammen zu machen und Hilfe für aktuelle Lerninhalte zu bekommen. Unter Anleitung einer erfahrenen Lehrerin lernen sie, ihre Aufgaben zu verstehen und Schritt für Schritt zu bewältigen. Spaß und Spiel werden dabei nicht zu kurz kommen! Auch die Eltern sind herzlich willkommen, dabei zu sein und zu erleben, wie sie ihre Kinder bei den Schulanforderungen unterstützen können.

Leitung: Karin Hartkopf

Termin: Für Kinder der 1.-3- Klasse: mittwochs, von 15.45 bis 16.45 Uhr

Für Kinder der 4.-6. Klasse: mittwochs, von 16.45 bis 17.45 Uhr

Kosten: 15,00 Euro pro Monat

Online Anmeldung unter www.familienzentrum-mutpol.de

Mama lernt Deutsch

Haben Sie Kinder und möchten Sie besser Deutsch lernen?

Im Kurs lernen Sie z.B.:

- Wie frage ich beim Kinderarzt nach einer Krankheit?
- Wie verabrede ich mich mit einer anderen Mutter?
- Wie sage ich der Erzieherin/Lehrerin, dass ich zu einem Gespräch kommen möchte?

In kurzen und alltagsnahen Einheiten, unter anderem aus dem Buch „Mama lernt Deutsch“ lernen Frauen den Sprachgebrauch in wichtigen Alltagssituationen kennen.

Ort: Kindergarten Stäuchle, Im Stäuchle 4 in Holzgerlingen

Zeit: dienstags von 8.30 bis 9.30 Uhr, nicht in den Schulferien

Lehrer: Peter Hartkopf

Kosten: 2,00 Euro pro Termin

Spielraum für Bewegung und selbstständiges Entdecken im Familienzentrum

Freie Plätze für Kinder ab 12 Monaten in Begleitung von Mutter und/oder Vater

Hier genießen die Kinder die Spielzeit, in der sie nach Herzens Lust selbständig spielen und die natürlichen Zusammenhänge von Gleichgewicht und Schwerkraft entdecken. Gleichzeitig genießen Eltern die Zeit, in der sie nicht für die Unterhaltung, Beschäftigung und Förderung ihres Kindes zuständig sind, sondern die Möglichkeit haben, beobachtend zu entdecken, wofür sich ihre Kind gerade interessiert und was es bei seinem Tun gerade herausfindet.

Begleitet werden Sie dabei von der Spielraum-Leiterin Heidi Pussel, sie sorgt für altersgerechtes Spielmaterial und Bewegungsmöbel, die die Kinder dazu ermutigen, Neues auszuprobieren und einzuüben.

Termin: montags, jeweils 9.00 bis 10.30 Uhr

Kosten: 120 Euro für 10 Termine

Online Anmeldung: unter www.familienspielraum.de/anmelden

Familienlädle Holzgerlingen
Tübinger Str. 43

Unsere Öffnungszeiten sind:

Mo, Mi und Fr: 9.30 bis 12.30 Uhr
Do: 14.30 bis 18.00 Uhr
Jeden 1. und 3. Samstag im Monat: 10.00 bis 12.00 Uhr.

Kontakt: Über das Familienzentrum Holzgerlingen
Telefon (0 70 31) 2 96 19 12, **familienzentrum@mutpol.de**

Schauen Sie doch mal vorbei... Wir freuen uns auf Sie!

- Das Familienlädle freut sich auf alle Kund*Innen, völlig unabhängig von der Größe ihres Geldbeutels
- Hier arbeiten viele tolle ehrenamtliche Mitarbeiter*Innen mit
- Der Erlös fließt in die Projekte des Familienzentrums
- Dank vieler Spenden von Baby-, Kinder- und Jugendlichenkleidung sowie Kinderspielzeug und -ausstattung wird das Lädle immer wieder neu bestückt

Sie finden uns in der **Tübinger Str. 43** in Holzgerlingen.

Unsere Öffnungszeiten sind:

Mo, Mi und Fr: 9.30 bis 12.30 Uhr
Do: 14.30 bis 18.00 Uhr
Jeden 1. und 3. Samstag im Monat: 10.00 bis 12.00 Uhr.

Vom 24. Februar 2020 bis zum 28. Februar 2020 ist das Familienlädle geschlossen. Ab Montag, 2. März 2020 sind wir wieder für Sie da.

***** Jetzt ist Winterschlussverkauf! Die gesamte Winterware ist stark reduziert!*****

Wollen Sie ein Teil davon werden? Macht es Ihnen Spaß, für und mit anderen Menschen eine wertvolle Arbeit zu leisten?

Dann ist die **Mitarbeit im Familienlädle** vielleicht etwas für Sie:

Ihre Aufgaben wären der **Verkauf,** sowie das **Aus- und Einsortieren von Waren**. Den Umfang des Engagements bestimmen Sie selbst.

Wenn Sie Interesse haben, dann melden Sie sich bitte im **Familienzentrum, Mutpol Region Böblingen. Ansprechpartnerinnen: Susanne Binder und Sarah Huber, Tel: (0 70 31) 2 96 19 12** familienzentrum@mutpol.de

---

Tischtennis Schönbuch

Ergebnisse vom Wochenende

Jugend I – SSV Schönmünzach	**6:2**
VfL Herrenberg – Jugend U13	**5:5**
Damen –TV Oberhaugstett	**8:5**

Die erste Begnung der Damen in der Rückrunde begann mit zwei spannenden Doppelspielen, die beide erst im fünften Satz zu unseren Gunsten entschieden wurden, wobei dem Doppel Jassi und Hanna eine spektakuläre Aufholjagd nach einem 0:2 Satzrückstand hin zu einem 3:2 Sieg gelungen ist. Die ersten beiden Einzel gingen untentschieden aus: Jassi holte einen Punkt mit einem souveränen 3:0 Satzgewinn, Sabine tat sich gehandicapt schwer mit den beidseitigen Noppen der Gegnerin und unterlag mit 0:3. Auch Petra und Hanna mussten in ihren ersten Einzelspielen des Abends ihren Gegnerinnen gratulieren, wobei Petra den Spielpunkt knapp im fünften Satz verlor und es dann zu einem ausgeglichenen Zwischenstand von 3:3 kam. Auch die nächsten vier Einzelspiele gingen mit zwei Siegen und zwei Niederlagen unentschieden aus, wobei Hanna diesmal Coolness bewies und im fünften Satz den Spielpunkt auf unser Konto verbuchen konnte. Danach begann das Duell der beiden Petras, das spannend, packend und vor allem nervenaufreibend war: Die beiden lieferten sich ein hin und her der Punktvergabe und am Ende behielt unsere Petra einen kühlen Kopf dieser hitzigen Zitterpartie ebenfalls im fünften Satz mit 15:13. Die letzten beiden Punkte, die uns noch zum Gewinn des Punktspiels fehlten, holten Jassi und Sabine, indem sie nichts anbrennen ließen und der Partie auf Augenhöhe gegen den TV Oberhaugstett nach intensiven drei Stunden Spielzeit ein Ende setzten, die schlussendlich mit einem 8:5 Sieg für uns ausging.

Der Start in die Rückrunde ist gelungen, darauf können wir weiter aufbauen!

TSV Grafenau II – Herren II **6:9**

Die zweite Herrenmannschaft musste am letzten Samstag beim „Kellerduell“ in Grafenau antreten. Dass es nicht einfach wird war schnell klar, zumal es für beide Mannschaften die letzte Chance war, evtl. nochmal das rettende Ufer zu erreichen. Durch zwei gewonnene Doppel und unser mit Andy Pfisterer und Ralf Schmid stark besetztes vorderes Paarkreuz konnten wir 4:1 in Führung gehen. Aber Grafenau gab nie auf und kam immer wieder auf 1-2 Punkte ran. Am Ende konnte unser Jugendersatz „Vale“ Kröger durch eine starke kämpferische Leistung den Schlußpunkt setzen und wir waren Glücklich, dass wir mit einem 9:6-Sieg nachhause fahren konnten.

Herren III – GSV Maichingen 4:9

Die Herren III konnten nicht in Bestbesetzung antreten, damit waren die Voraussetzungen gegen den hochmotivierten Tabellennachbarn aus Maichingen nicht die Besten. Konnte man zu Beginn der Partie noch mithalten – ein Sieg in den Anfangsdoppeln durch Vollmer/Perlich) und ein 5-Satz-Sieg durch Ruben Vogelgsang am vorderen Paarkreuz – so zeigte sich der Gegner im Verlauf des Spiels doch als zu stark für den TTSchönbuch. Pascal Perlich und Norbert Marquardt am hinteren Paarkreuz konnten noch punkten, beim tollen Einsatz von Andy Maurer gegen Zellner keimte nochmal Hoffnung auf, doch im 5. Satz war ihm das Glück nicht mehr hold: 8:11. Da wars – mehr war leider nicht drin.

Vorschau:

Heimspiel in der Realschulturnhalle:

Sa. 15. Februar 2020
14.00 Uhr Jugend U13 – GSV Maichingen

Auswärts:

Do. 13. Februar 2020 :
20.00 Uhr TTC Birkenfeld – Damen

Sa. 15. Februar 2020
14.00 Uhr 1. TTC Mühlen 1987 – Jugend I
15.00 Uhr VfL Oberjettingen II – Jugend II
18.00 Uhr FSV Deufringen III – Herren III
18.00 Uhr VfL Sindelfingen III – Herren I
18.00 Uhr SV Böblingen IV – Herren II

So. 16. Februar 2020
9.30 Uhr TTF Schönaich II – Herren III

Halt' die Welt im Gleichgewicht
Lokale Agenda 21 - Holzgerlingen
Arbeitsgruppe „Radfahren / Wandern"

Halbtageswanderung mit Andrea und Anneliese

- Hinweis auf die nächste Veranstaltung:

am Dienstag, den 18. Februar 2020 um 13.30 Uhr, Treffpunkt Holzgerlingen Bahnhof bei den überdachten Fahrradabstellplätzen für Wanderer und Radfahrer

Halbtageswanderung zum Hohberg
(Teilnahme – wie immer – auf eigene Gefahr)

14.00 Treffpunkt Döffingen Gewerbegebiet Röte, am Kreisel links, aus Richtung 464 Ausfahrt Grafenau, bei Gourmetinsel Knapp, Gutenbergstr. 6, 71120 Grafenau-Döffingen.

Wir wandern über die Wenninger Höfe zum Hohberg, durch den Wald unterer Allmendshauweg, Neubaugebiet Döffingen, Erschelweg zurück und fahren nach Maichingen, Cafe Frank, Sindelfinger Str. beim Bürgerhaus. Wir wandern auf eigene Gefahr. Gutes Schuhwerk empfehlenswert

Streckenlänge ca. 8 km, 2 Std mittelschwer

Wanderführerinnen: Andrea und Anneliese
Für die Arbeitsgruppe Karsten Mahler

Das Angebot Ihrer **Anzeige**
ist **Information** für unsere Leser.
krzbb.de

NaturFreunde DEUTSCHLANDS
Holzgerlingen / Altdorf

www.naturfreunde-holzgerlingen.de

NaturFreundehaus geöffnet

Das NaturFreundehaus „Im Eschelbachtal" ist am kommenden Sonntag, dem 16. Februar 2020 von 10.00 bis 18.00 Uhr geöffnet.

Neben einer gemütlichen Atmosphäre bieten wir auf der Speisekarte Speisen aus heimischen Produkten an, außerdem fair gehandelten Biokaffee und selbstgebackenen Kuchen

Übrigens: Um das NaturFreundehaus sind sehr schöne Wanderungen und Spaziergänge möglich.

Warme Speisen bis 17.00 Uhr!!!
Wir freuen uns auf Ihren Besuch!

Fachgruppe Umwelt

Sitzung der Fachgruppe Umwelt

Am **Freitag, dem 21. Februar 2020** ist Sitzung der Umweltgruppe im Naturfreundehaus „Im Eschelbachtal" von **19.00 Uhr bis 20.00 Uhr.**

Freunde, Gäste und Umweltinteressierte sind hierzu herzlich eingeladen.

Für die Fachgruppe Umwelt:
Gertraude Gampper, Telefon (0 70 31) 7 15 87 57

Fachgruppe Bergsport

Sitzung der Fachgruppe Bergsport

Am **Freitag, den 21. Februar 2020** ist Sitzung der Bergsportgruppe im Naturfreundehaus „Im Eschelbachtal". Beginn um **20.00 Uhr.**

Freunde, Gäste und Bergsportinteressierte sind hierzu herzlich eingeladen.

Für die Fachgruppe Bergsport:

Helmut Gieseler, Tel. (07031) 60 32 43

Kultur

Filmabend Wölfe und Luchse

am Sonntag, 16. Februar 2020, 18.00

Die Rückkehr der Raubtiere (2x 45 Minuten), Filmvortrag mit anschließender Diskussion

Können wir wieder mit großen Raubtiern leben? Natur und Wildnis ja, aber wie wild darf es tatsächlich zugehen – vor allem vor der eigenen Haustüre?

Vor ca. 200 Jahren rotteten die Menschen Wolf, Luchs und Bär in Deutschland aus. Seit ihr Schutz in der EU gesetzlich verankert wurde, kehren sie nach und nach zurück. Nun dringen sie immer weiter vor und werden nicht überall mit offenen Armen empfangen.

Naturfreundehaus Holzgerlingen „Im Eschelbach"

FrauenZeit

Lust auf Gespräche? Schon lange nicht mehr Rommé gespielt oder gestrickt?

Dann komm dienstags zur **„FrauenZeit"** von 18.30-21.00 Uhr ins

Naturfreundehaus. Jeden Dienstag st hier Zeit für gemeinsame Aktivitäten und Themen. Wir freuen uns auf Dich!

Wenn Du Fragen hast, kannst Du Dich gerne bei Simone Thomas melden, Tel.: (0 70 31) 65 65 00.

Klinikverbund Südwest

Medizin für Sie – Blutbild

Was sagt mir mein kleines Blutbild?

Im nächsten kostenfreien Vortragsabend der Reihe „Medizin für Sie“ erläutert Chefarzt Dr. Thilo Rünz, welche Erkenntnisse ein Arzt aus dem sogenannten kleinen Blutbild zieht und was Patienten wissen sollten, um die richtigen Fragen stellen zu können.

Das Blutbild zählt zu den gängigsten diagnostischen Verfahren und steht am Anfang vieler Untersuchungen. Die Blutbildveränderungen verraten eine Menge über den Gesundheitszustand des Patienten. Werden die einzelnen Werte, wie beispielsweise Troponin, HbA1c oder der Wert für Schilddrüsenhormone in Beziehung zueinander gesetzt, weiß der Arzt, ob und welche weiteren Untersuchungen notwendig sind. Das Blutbild ist ein erster Richtungsweiser zu Beginn einer Behandlung. Doch auch wenn die Auswertung eines Blutbildes einem recht klaren Schema folgt, kommt es doch auf die Erfahrung des behandelnden Arztes an, um die Werte richtig zu lesen. Am Dienstag, den 18. Februar 2020 um 19.00 Uhr erläutert Chefarzt Dr. Thilo Rünz, Institut für Laboratoriumsmedizin, Transfusionsmedizin und Mikrobiologie, Leiter der Fachabteilung Hygiene und Infektionsprävention, was Patienten über das Blutbild wissen sollten. Im Anschluss des Vortrages ist ein Rundgang durchs Labor eingeplant.

Der Chefarzt steht nach dem Vortrag für individuelle Fragen zur Verfügung. Der Vortrag findet in den Kliniken Sindelfingen, Konferenzräume Chesterfield (UG) statt. Das Parken während der Veranstaltung ist kostenlos.

Die Vortragsreihe „Medizin für Sie“ wird am 31. März 2020 mit dem Thema „Vorhofflimmern und seine Auswirkungen auf mein Leben“ fortgesetzt.

Endometriosezentrum an den Kliniken Böblingen seit Dezember 2019 erfolgreich zertifiziert

Mehr als zehn Prozent aller Frauen leiden unter Endometriose. Damit ist die Krankheit eine der häufigsten gynäkologischen Erkrankungen überhaupt. Im Dezember 2019 hat die Stiftung Endometriose Forschung, die Europäische Endometriose Liga und die Endometriose-Vereinigung Deutschland e.V. das klinisch-wissenschaftliche Endometriosezentrum der Klinik für Frauenheilkunde und Geburtshilfe Böblingen erfolgreich zertifiziert.

Bei der Endometrioseerkrankung siedelt sich Gebärmutterschleimhaut außerhalb der Gebärmutter an, vorrangig am Bauchfell, an den Eierstöcken, auf den Haltebändern der Gebärmutter und im Douglasraum, einer Vertiefung hinter der Gebärmutter, aber auch Darm und Blase können betroffen sein. Die Wucherungen sind zwar in den meisten Fällen gutartig, doch wie die Gebärmutterschleimhaut reagieren auch sie auf die weiblichen Hormone im Blut. Wenn die Zellen zyklusbedingt anschwellen, werden die Krankheitsherde größer, was häufig mit starken Schmerzen einhergeht. Trotz ihrer Häufigkeit ist Endometriose für viele Gynäkologen eine noch recht unbekannte Erkrankung. In der Klinik für Frauenheilkunde und Geburtshilfe Böblingen ist man auf die Diagnostik und Therapie dieser rätselhaften Erkrankung spezialisiert.

Die hohe Behandlungsqualität wurde nun mit der Zertifizierung als klinisch-wissenschaftliches Endometriosezentrum im Dezember 2019 bestätigt. „Als zertifiziertes Endometriosezentrum der höchsten Stufe vereinen wir bei uns in der Klinik Untersuchung und Beratung sowie Behandlung und ergänzende Therapieansätze. Dabei orientiert sich die Behandlung der Endometriose an den individuellen Bedürfnissen der Frau und den aktuellen medizinischen Leitlinien“, erklärt Prof. Dr. Stefan P. Renner, Chefarzt der Klinik für Frauenheilkunde und Geburtshilfe Böblingen und Leiter des Endometriosezentrums. „Wir sind mit über 400 operierten Endometriose-Fällen im Jahr durch unsere spezialisierten Endometriose-Operateure nicht nur routiniert, was die operative Behandlung betrifft, sondern integrieren das Thema Endometriose auch in unser Ausbildungsspektrum.“ Da bislang die Ursachen der Krankheit nicht bekannt sind, konzentriert sich die Therapie vorrangig auf die Behandlung der Symptome durch Medikamente oder eine minimalinvasive Operation. Ergänzt werden diese Therapien durch Physiotherapie, Schmerztherapie, Kinderwunschtherapie, Ernährungsberatung, alternative Therapien (Naturheilkunde, Akupunktur) u.v.m., für die ausgewiesene Experten mit dem Böblinger Endometriosezentrum kooperieren.

„Um die Erforschung der Krankheit weiter voranzutreiben, beteiligen wir uns an verschiedenen Studien und Fachveranstaltungen“, so Prof. Renner. „Wir freuen uns sehr, dass die Stiftung Endometriose Forschung die Qualität unserer Strukturen und Prozesse mit der Zertifizierung honoriert. Das unterstützt uns auch dabei, die Krankheit bekannter zu machen und den betroffenen Frauen eine gezielte und schnelle Diagnose zu ermöglichen.“

Die erfolgreiche Zertifizierung des Endometriosezentrums ergänzt das hoch professionelle medizinische Leistungsspektrum der Klinik für Frauenheilkunde und Geburtshilfe perfekt. So profitieren die Patientinnen der Klinik auch von der geprüften Struktur- und Prozessqualität des von der Deutschen Krebsgesellschaft zertifizieren Brustkrebszentrum und des Gynäkologischen Krebszentrums. Auch im interdisziplinären Beckenboden- und Kontinenzzentrum sowie im Myomzentrum arbeiten Experten verschiedener Fachrichtungen interdisziplinär zusammen und ermöglichen so eine optimale Patientenversorgung.

Alle Informationen zum Angebot und den Ansprechpartnern der Klinik für Frauenheilkunde und Geburtshilfe Böblingen finden Sie unter www.klinikverbund-suedwest.de.

Prof. Dr. Stefan P. Renner Klinikverbund Südwest

AWO

Offener Bücherschrank am AWO-Haus Böblingen

Im Eingangsbereich der Geschäftsstelle der AWO Böblingen-Tübingen, Eugen-Bolz-Straße 1, Böblingen, befindet sich seit 2018 ein offener Bücherschrank.

Die Idee: Zu Hause stapeln sich gute, aber bereits ein- oder zweimal gelesene Romane, Kinder- und Jugendbücher oder

auch Fachliteratur. Hier können diese Bücher anderen Menschen zugänglich gemacht werden. Aber auch wer selbst etwas neues zum Lesen sucht, zum Beispiel für den Urlaub, wird hier fündig. Einfach ein Buch reinstellen und/ oder ein Buch mitnehmen.

Der Bücherschrank ist rund um die Uhr geöffnet und kann von jedem genutzt werden. Einzig gewaltverherrlichende Literatur und Pornografisches hat im Bücherschrank nichts zu suchen, da sich dies mit den Zielen und Wertevorstellungen der Arbeiterwohlfahrt nicht verträgt.

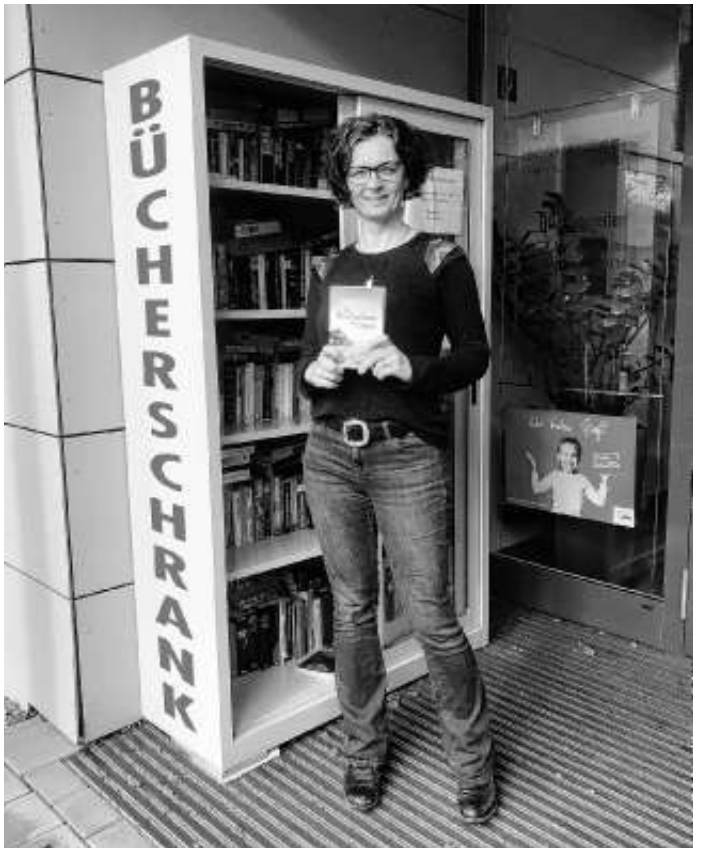

Let‘s Go to England!

Sprachreisen an Ostern und Pfingsten

Das Jugendwerk der AWO Württemberg e.V. bietet regelmäßig in den Schulferien Sprachreisen nach England an. Jugendliche im Alter zwischen 13 und 15 Jahren, die ihr Englisch außerschulisch aufbessern und die britische Kultur kennenlernen möchten, können sich für eine Sprachreise im südenglischen Hastings, in den Osterferien vom 4. April 2020 bis 18. April 2020 und in den Pfingstferien vom 31. Mai 2020 bis 13. Juni 2020, anmelden.

Wo kann man eine Fremdsprache besser erlernen als in dem Land, in der sie gesprochen wird? Sprachreisen erfreuen sich bei Schülerinnen und Schüler großer Beliebtheit. Zum einen garantieren sie einen hohen Lernerfolg, zum anderen müssen die Teilnehmenden nicht auf Urlaub, Erholung und Erlebnisse in den Ferien verzichten. Vormittags findet ohne Leistungsdruck Sprachunterricht in lockerer Atmosphäre und mit viel Spaß statt. Nachmittags sorgen ausgebildete Betreuer mit einem abwechslungsreichen Freizeitprogramm dafür, dass keine Langeweile aufkommt.

Die Unterbringung erfolgt in ausgesuchten Gastfamilien, wodurch die Teilnehmenden zudem einen Einblick in den englischen Alltag und die englische Kultur erhalten.

Darüber hinaus veranstaltet das Jugendwerk viele Kinder- und Jugendfreizeiten in den Schulferien. Für finanziell schwächer gestellte Haushalte gibt es hierfür Zuschussmöglichkeiten. Einen Überblick aller Freizeiten und nähere Informationen gibt es auf der zentralen Buchungsplattform des Jugendwerks www.jugendwerk-awo-reisen.de oder telefonisch unter (07 11) 9 45 72 91 11.

Was sonst noch interessiert

Stadt Herrenberg – Mädchenkurs in den Faschingsferien

Dem Geheimcode meines Körpers auf der Spur …….

Der Mädchenkurs findet am Mittwoch, 26. Februar und Donnerstag 27. Februar 2020 jeweils von 10.00 bis 13.00 Uhr statt. Kreativ und spielerisch beschäftigen wir uns mit allem was wichtig ist rund um das Thema Menstruation. Für alle Mädchen im Alter von 9 bis 12 Jahren.

Kursleitung, Anmeldung & Infos:
Sibylle Kraut, Telefon (0 70 32) 3 47 80,
E-Mail: kontakt@sibylle-kraut.de

Kursort: Gymnastikraum im Wiedenhöfer-Stift,
Georg-Friedrich-Händel-Str. 2, Herrenberg

In Kooperation mit dem Gleichstellungsbüro der Stadt Herrenberg.

Organspende

Weiterhin gilt: Organspende nicht ohne Zustimmung

Der vom Bundestag verabschiedete Gesetzentwurf sieht vor, dass wie bisher einer Organspende aktiv zugestimmt werden muss oder Angehörige diesen Willen bezeugen. Es bleibt damit bei der sogenannten Zustimmungs- oder Entscheidungslösung.

Allerdings sollen die Bürger künftig von Ämtern und Hausärzten regelmäßig zu ihrer Haltung befragt werden und die Antworten in einer zentralen Datenbank erfasst werden können. Im Detail sieht der Entwurf folgende Maßnahmen vor.

Online-Register

Jeder soll seine persönliche Entscheidung zur Organspende in einem zentralen Online-Register beim Deutschen Institut für Medizinische Dokumentation und Information dokumentieren können. Dieser Eintrag ist nicht verpflichtend. Die Entscheidung kann jederzeit geändert werden.

Abfrage durch Ausweisbehörde

Meldeämter sollen Bürger auf die Möglichkeit des Eintrags in das Online-Register hinweisen, wenn sie einen Personalausweis oder Reisepass beantragen. Die Erklärung soll dann direkt vor Ort an entsprechenden Terminals möglich sein.

Aufklärung durch Hausärzte

Hausärzte sollen ihre Patienten alle zwei Jahre aktiv und ergebnissoffen zum Thema Organspende beraten und zur Eintragung in das Online-Register ermuntern.

Keine Widerspruchslösung

Der Gesetzentwurf zur „Doppelten Widerspruchslösung“ fand im Bundestag keine Mehrheit. Er sah vor, dass alle Bürger automatisch als Spender gelten, wenn sie nicht zuvor einer Organspende aktiv widersprochen haben oder ihre Angehörigen einen entsprechenden Willen glaubhaft bezeugen.

Hohe Spendenbereitschaft – wenig Spender

Grundsätzlich ist die Zustimmung zur Organspende in Deutschland hoch: 72 Prozent der Befragten sind einer Umfrage der Bundeszentrale für gesundheitliche Aufklärung zufolge bereit, selbst zu spenden. Allerdings hat nur jeder dritte Deutsche einen Spenderausweis.

2019 wurden in Deutschland wieder etwas weniger Spender gemeldet als 2018. Über 9.000 Patienten warten hierzulande jedes Jahr auf ein Organ. In 2019 spendeten 932 Menschen nach ihrem Tod 2.995 Organe. Deutschland liegt mit 11,2 Spendern pro eine Million Einwohner in Europa auf den hinteren Rängen. Inzwischen haben viele europäische Staaten die Widerspruchslösung eingeführt. Davon profitieren auch die Deutschen: Über die Organvergabestelle Eurotransplant erhält Deutschland mehr Organe als es zur Verfügung stellt.

SVLFG

SpvGG Holzgerlingen

Abteilung Volleyball

Spielergebnisse

U16 weiblich (C-Jugend) – Württembergische Meisterschaft

Endtabelle

1. TSV Flacht

2. MTV Stuttgart

3. SpVgg Holzgerlingen

4. TV Niederstetten

5. TG Biberach

6. TSV Schmiden

7. VFB Friedrichshafen

8. VC Freudental

U16 Mannschaft mit Rainer Krisch

U20 weiblich (A-Jugend) – Württembergische Meisterschaft

Endtabelle

1. MTV Stuttgart

2. FV Tübinger Model

3.VfL Friedrichshafen

4.TV Niederstetten

5. SpVgg Holzgerlingen

6. MTV Ludwigsburg

U20 Mannschaft mit Marion Scheu

Wir gratulieren der U20er-Mannschaft für die tolle Leistung und wünschen Ihnen viel Glück für die Spiele beim Jugendpokal.

Wir gratulieren beiden Mannschaften für die hervorragende Platzierungen, die am vergangenen Wochenende erreicht wurden.

Spielankündigung

Samstag, 15. Februar 2020

Damen 1 – Landesliga Nord
MTV Ludwigsburg 3 – SpVgg Holzgerlingen
Spielbeginn: 13.00 Uhr
Alleenhalle West – Ludwigsburg

Sonntag, 16. Februar 2020

Damen 2 – B-Klasse
SpVgg Holzgerlingen 2 – Renninger SC 2
SpVgg Holzgerlingen 2 – Blaubären TSV Flacht 2
Spielbeginn: 10.00 Uhr
Grabenrainhalle – Holzgerlingen

Damen 3 – B-Klasse
VfL Herrenberg 2 – SpVgg Holzgerlingen 3
Spielbeginn: 11.30 Uhr
Sporthalle Längenholz – Herrenberg

Jugendrainingszeiten

Schnuppertraining

Freitags: 16.00 bis 18.00 Uhr,
(Jg. 2006/2007w und
NEU Jg. 2008-2010w) Berkenhalle

Ansprechpartner / Trainer

Rainer Krisch (Jg. 2004/2005w)
Tel. (0 70 31) 60 51 52

Annika Krisch (Neu Jg. 2006/2007w)
Tel. (0 70 31) 60 25 47

Wolfgang Ludwig (Jg. 2008w) Tel. (0 70 31) 8 17 66 90

Lea Scheu (Jg. 2008-2010w) Tel. (0 70 31) 65 84 21

Merve Karadeniz (Jg. 2008-2010) Tel. (0 70 31) 60 60 11

Marion Scheu (Jg. 2001-2003 + Damen II)
Tel. (0 70 31) 65 84 21

Rainer Krisch (Damen I + Fördertraining)

IHK Industrie- und Handelskammer Region Stuttgart
Bezirkskammer Böblingen

„Update Arbeitsrecht“ – IHK-Bezirkskammer Böblingen informiert zur aktuellen Rechtsprechung im Personalwesen

Ein Update zu den neuen gesetzlichen Regelungen erhalten die Teilnehmer des Seminars „Update Arbeitsrecht:

Expertenwissen für die betriebliche Praxis“ bei der IHKBezirkskammer Böblingen. Themen sind unter anderem das Geschäftsgeheimnisschutzgesetz, Befristung von Arbeitsverhältnissen, der Resturlaub und die Teilzeitbeschäftigung.

Darüber hinaus erhalten die Teilnehmer Tipps aus der anwaltlichen Praxis und können individuelle Fragestellungen diskutieren.

Das Seminar findet am 19. Februar 2020 in der IHK-Bezirkskammer Böblingen, Steinbeisstr. 11 in 71034 Böblingen, statt.

Weitere Informationen zu der Veranstaltung sowie der Anmeldung finden Interessierte unter www.stuttgart.ihk.de/boeblingen, Nr. 175120046.

Mitteilungsblatt der Gemeinde Altdorf

Herausgeber: Bürgermeisteramt Altdorf. Verantwortlich für den amtlichen Teil: Bürgermeister Erwin Heller oder sein Vertreter im Amt.
Anzeigenannahme: Rathaus Altdorf.

– Erscheint samstags. Für Anzeigen gilt die Preisliste Nr. 58, gültig ab 1. Januar 2020.

Anzeigenschluss Donnerstag, 8.00 Uhr, bei der Gemeinde, Donnerstag, 15.00 Uhr, beim Verlag

Druck und Verlag:
KREISZEITUNG Böblinger Bote, Wilhelm Schlecht GmbH & Co. KG, Wilhelmstraße 34, 71034 Böblingen.

Verantwortlich für den Anzeigenteil:
Daniel van Steenis, Anzeigenleiter
KREISZEITUNG Böblingen, Wilhelmstraße 34, 71034 Böblingen,
Telefon (0 70 31) 62 00-25, Fax (0 70 31) 62 00-78

Liebe ist stärker als der Tod.

HILLER Bestattungen

07031 **60 57 67**

Büros: **Böblingen**
Holzgerlingen
Schönaich

Erd-, Feuer-, Seebestattungen
Erledigung sämtlicher Formalitäten
Gestaltung der Trauerfeierlichkeiten
Treuhandvorsorge

www.hiller-bestattungen.de

GRABMALE KIRSCHMANN

Natursteinarbeiten aus Meisterhand

Begrenzt ist das Leben, doch unendlich die Erinnerung.

Individuelle Grabmalgestaltung.
Anregungen finden Sie auf über 1.000 m².

*Thomas Kirschmann · Ladestraße 4 · **71093 Weil im Schönbuch***
***Telefon 07157 62369** · www.kirschmann-steingestaltung.de*

MORSELLO
BESTATTUNGSHAUS

Der Tod löscht das Licht aus, aber niemals das Licht der Liebe.
Irmgard Erath

Tag und Nacht
Tel. 07031 - 76 90 877

Holzgerlinger Str. 31
71155 Altdorf

www.bestattungshaus-morsello.de

Inh. Filippo Morsello

Verkauf in 71139 Ehningen, Dagersheimerstr. 9, 4 Zi., 112,73 m² Wfl., 12-Fam. Haus, Bj. 2002, gr. Balkon, 1. OG, EBK, 2 Bäder, Photovoltaikanlage im Haus, Energieträger: Wärmepumpe + Gaszentralheizung, Energiewert: 94 kWh, KP 455.000 € + gr. Einzelgarage 12.000 € + Prov: 4,76 % vom KP, Bezug ca. 1.9./10.2020.

Gregor Eisenbeis Immobilien
Königsbergerstr. 106 in 71139 Ehningen
Tel. 07034 270880, Mobil 0172 7153086
www.Eisenbeis-Immobilien.de

DHH in Altdorf • 665.000 €
Besichtigungstermin:
Sonntag 16. Februar 2020
von 13.00 bis 14.00 Uhr
Telefon 0172 2922195

ICH KANN SOWIESO NICHTS TUN.
Weitere Informationen und alle Details finden Sie online unter:
www.kinder.help
JUMI KINDERHILFE
... UND WENN DOCH? IHRE SPENDE. FÜR KINDER. VOR ORT.

Wenn's um Geld geht
Kreissparkasse Böblingen

Immobilienberater Aljoscha Nikoloff, Regina Ruzicka, Eberhard Kicherer, Nathalie Löb

Haus- oder Wohnungsverkauf geplant?

Unser Tipp: Makler der Kreissparkasse anrufen!

Weil im Schönbuch

Etagenwohnung
Wohnung mit Fernblick

Wfl. ca.:	86 m²
Zimmer / Baujahr:	4 / 1972
Bezug:	Frühjahr 2020

Energiebedarfsausweis

Energiekennwert:	*121,30 kWh/m² a*
Energieträger:	*Öl*
Energieeffizienzklasse:	*D*

€ 285.000

07031 77-1749 **www.kskbb.de**

Dringend Wohnungen und Häuser zur Vermietung und Verkauf gesucht!
Gregor Eisenbeis Immobilien · Tel. 07034 270880 · Königsbergerstr. 106 · 71139 Ehningen

Immobilien Service Bärbel Bahr BAHR

WOHNUNGEN

Böblingen: Einziehen, wohlfühlen, Aussicht genießen! 3 Zi.-Whg., ca. 88 m² Wfl., TG-Stellpl., EBK, Balkon, elektr. Rollläden, uvm., V, 130,9 kWh, Fernwärme, E, Bj. 1976, ab sofort **€ 295.000***

Ehningen: Wohnen der Extraklasse! 5 Zi.-Maisonette-Whg., ca. 159 m², im Rohbauzustand, freie Ausstattungsgestaltung, Terrasse, Gartenanteil, Balkon, Doppelcarport, uvm., V, 70,1 kWh, Gas, B, Bj. 2010 **€ 549.000***

Böblingen: Wohnen der EXTRAKLASSE! Penthouse, 4,5 Zi., ca. 158 m² Wfl., 2 TG-Stellpl., 1 Außenstellpl., riesige Dachterrasse, exklusive EBK mit Kochinsel, elegantes TL-Bad, sep. Gäste-WC, Fußbodenheizung, Kaminofen, uvm., V, 79,60 kWh, Fernwärme, C, Bj. 2009 **€ 795.000***

HÄUSER

Holzgerlingen: Stilvoll außen, gemütlich innen, Lage Top! DHH, 7,5 Zi. insgesamt, ca. 150 m² Wfl., ca. 224 m² Grdst., 2 Garagen, Außenstellpl., EBK, uvm., B, 280,60 kWh, Öl, H, Bj. 1918 **€ 485.000***

Nufringen: Ein Kindertraum in bester Lage! EFH, ca. 164 m² Wohnfl., ca. 460 m² Grdst., ca. 82 m² Nutzfl., 7 Zi., EBK, Kaminofen, 2 Bäder, Garage, Hobbyraum, uvm., V, 81,82 kWh, Gas, C, Bj. 1981 **€ 729.000***

Weitere Immobilien-Angebote finden Sie unter: baerbel-bahr.de
*zzgl. 4,76 % Provision inkl. 19 % MwSt.

baerbel-bahr.de

Rufen Sie an: **07031 / 49 18 - 500**

Unsere Valentinsaktion!

Besuchen Sie das Musical Aladdin in Stuttgart

Buchbar bis 17.02.2020
Gültig für Veranstaltungen bis 20.12.2020

30% Rabatt in den Preiskategorien PK Premium bis PK 2
und 20% in der Preiskategorie PK 3

+ je Karte einen **Getränkegutschein** im Wert von 7,50 €

Tickets erhalten Sie

in unserer Geschäftsstelle in der Wilhelmstraße 34, 71034 Böblingen
Mo. – Do. von 9 – 16 Uhr und Fr. von 9 – 15 Uhr

www.krzbb.de

KREISZEITUNG Böblinger Bote

4-köpfige Familie aus Holzgerlingen sucht zum Kauf

Haus oder Grundstück

Kontakt: Telefon 0171 4810404

ARCHITEKTURBÜRO
KURT RENZ DIPL.-ING. (FH)
30 Jahre Erfahrung
Beraten Planen Bauen
71088 Holzgerlingen, Böblinger Str. 66
Telefon 0 70 31/60 10 40
E-Mail: k.renz@t-online.de

YOGA-KURSE
in Böblingen
Hatha-Yoga
Therapeutisches Yoga
Hormonyoga

IRA WICHERT
www.yoga-performing.com
Telefon 07031 / 98 70 74 0
Mobil 0152 / 043 355 84

Alkohol-Probleme?

Tun Sie den ersten Schritt!
Hilfe finden Sie in einer Selbsthilfegruppe in Ihrer Nähe!

DIE-SUCHTHILFESTIFTUNG.COM
STIFTUNG HILFE ZUR SELBSTHILFE

World Vision
Zukunft für Kinder!

GEMEINSAM STARK FÜR KINDER.

Den Kleinsten KRAFT zum Leben schenken.

Mehr dazu: worldvision.de/starthelfer

Was tun bei ARTHROSE?

Jedes Jahr werden in Deutschland über 500.000 Gelenk-Eingriffe mit der modernen „Knopfloch"-Methode durchgeführt. Welche Operationen sind heute damit möglich? Was sind die Vorteile dieser „Gelenkspiegelungen", die der Arzt „Arthroskopien" nennt? Was sollte man bei der Wahl des Operateurs beachten, und was sollte man über die wichtige Nachbehandlung wissen? Zu diesen Fragen und zu allen Anliegen bei Arthrose gibt die Deutsche Arthrose-Hilfe nützliche Tipps, die jeder kennen sollte. Eine Sonderausgabe ihres Ratgebers „Arthrose-Info" kann kostenlos angefordert werden bei: Deutsche Arthrose-Hilfe e.V., Postfach 110 5 51, 60040 Frankfurt/Main (bitte gerne eine 0,70-€-Briefmarke für Rückporto beifügen) oder auch per E-Mail an service@arthrose.de (bitte auch dann mit vollständiger Adresse).

LAUFzeit
DER GESUNDE WEG ZUM ZIEL
mit der KREISZEITUNG Böblinger Bote

Hüftgold gewonnen?

Jetzt schnell anmelden und dabei sein!
www.laufzeit.team

AOK Die Gesundheitskasse.
Schönbuch
Wenn's um Geld geht Kreissparkasse Böblingen
KREISZEITUNG Böblinger Bote

Hier finden Sie, worauf Sie Hunger haben!

Mittagstisch SCHÖNBUCH

Das tagesfrische Online-Portal für den Kreis Böblingen auf www.krzbb.de

Montag, 17. Februar bis Freitag, 21. Februar 2020

	Montag	Dienstag	Mittwoch	Donnerstag	Freitag
Punjabi Dhaba Schönaicher Straße 70, Holzgerlingen Telefon: 0 70 31 - 6 84 10 41 Indisches Restaurant	**Chicken Vindaloo** Kartoffel, scharfe Vindalloo Gewürzmischung 6,90 **Aloo Palak** frischer Spinat mit Ingwer, Gewürzen indischer Art 6,50	**Chicken Shimla** mit Paprika, Ingwer in mittelscharfer Currysoße 6,90 **Aloo Gobhi** Blumenkohl, Kartoffel und Ingwer indischer Art 6,50	**Chicken Khumbi** mit frischen Champignons in Currysoße 6,90 **Aloo Begen** Aubergine, Kartoffel, Ingwer und Gewürze indischer Art 6,50	**Chicken Uhlala** mit Ingwer, Gewürzen in scharfer Currysoße 6,90 **Dal Makhni** verschiedene Linsensorten nach indischer Art 6,50	**Chicken Mugalai** mit Cashewkernen, Ingwer, Mughal Art 6,90 **Chana Masala** Kichererbsen, Kartoffel, Ingwer, Gewürze ind. Art 6,90
StadtCafe Turmstr. 6, Holzgerlingen Telefon: 0 70 31 - 41 47 77 Durchgehend Tagesessen	**Schinkennudeln** in Sahnesoße mit Schinkenstreifen und Tomaten dazu Salat 7,40	**Königsberger Klopse** Hackfleischbällchen in heller Soße mit Kapern, Reis und Salat 7,40	**Tortellini** in würziger Tomaten-Sahne-Soße, Paprikastreifen, Zucchini und Salat 7,40	**Paprikagulasch** (Schwein) in Schaschliksoße, Paprika, Zuckerschoten, Reis und Salat 7,40	**Pangasiusfilet** gebraten mit Dillsoße, Kartoffeln und Salat 7,40
am Tisch Max-Eyth-Str. 38, Holzgerlingen Telefon: 0 70 31 - 9 25 03 33	Tagessuppe **Paprikaschnitzel** dazu Kroketten und Krautsalat 6,50	Tagessuppe **Rinderhacksteak** in grüner Pfeffersauce dazu Nudeln und gemischter Salat 6,50	Tagessuppe **Spanferkel-Rollbraten** in Rotweinsoße dazu Rösti und gemischter Salat 6,50	Tagessuppe **Tafelspitz** in Meerrettichsahnesauce dazu Petersilienkartoffeln und Rote Bete 6,50	Tagessuppe **Paniertes Schnitzel** „Wiener Art" dazu Pommes Frites, Bratensauce und gemischter Salat 6,50

Änderungen vorbehalten

[redacted]

www.ingo-reissner.de
INGO REISSNER
MONTAGEBAU
Wir machen Qualität sichtbar!
FENSTER · ROLLLÄDEN · ZIMMERTÜREN · HAUSTÜREN · TERRASSENÜBERDACHUNGEN
VORDÄCHER · SONNEN- UND INSEKTENSCHUTZ · GLASARBEITEN · REPARATUREN
Bebelsbergstraße 23 · 71088 Holzgerlingen · Telefon: 0 70 31/60 16 22

RUZICKA
teamwerkstatt
SCHREINEREI & INNENAUSBAU
Schreiner
INNENAUSBAU - TREPPEN
GLASELEMENTE - KÜCHEN
[redacted]
www.ruzicka-teamwerkstatt.de

Einbaumöbel
Haus- u. Zimmertüren
Altbaurenovierungen
Über 70 Jahre
Schreinerei Zipperle
Römerstraße 6 · Holzgerlingen · Telefon 07031 601289
www.schreinerei-zipperle.de

ort
Elektrotechnik
Weilemer Weg 14 · 71155 Altdorf
E-Mail: info@elektrotechnik-ort.de
Internet: www.elektrotechnik-ort.de
Telefon 07031 2643600
Telefax 07031 26436099

MSchmied
Gartengestaltung
Markus Schmied
Teckstraße 15
71101 Schönaich
Tel. 07031 656543
Fax 07031 750680
smgarten@t-online.de
Ihr Team für kreative Außenanlagen
Terrassen
Pflanzungen
Teichanlagen
Hofeinfahrten
Natursteinmauern

Podologie
Dieterle
Medizinische Fußpflege
Zulassung aller Kassen
Böblingen im Medicum
Konrad-Zuse-Str. 14
71034 Böblingen
www.podologie-dieterle.de
Telefon: 07031/205 79 79
E-Mail: info@podologie-dieterle.de
Wir sind auch in unserer Praxis in **Altdorf** für Sie da.

... Eintrittskarten
für Konzert,
Theater, Sport ...
BÖBLINGEN | Wilhelmstraße 34
Telefon 07031 620029
Öffnungszeiten:
Montag bis Donnerstag 9.00 – 16.00 Uhr
Freitag 9.00 – 15.00 Uhr
Öffnungszeiten: Mo.–Fr. 9-12 Uhr + 15-18 Uhr
... Ticket-Shop und noch mehr
Samstag geschlossen
Tübinger Str. 55 • 71088 Holzg
Telefon: 070 1 6828878
kontakt@mode-joerger.de • www.mode-joerger.de
KREISZEITUNG

Boutique
UpstairS
Mode leben und erleben.
Lasst Euch inspirieren und „anziehen".
Öffnungszeiten:
Di. bis Fr. 15.00 –19.00 Uhr
Sa. 9.00 – 14.00 Uhr
Gerne Abendtermine nach Vereinbarung.

Ihr Spezialist für SAT + TV + HIFI
ServicePartner
SP:TELE-TEAM Graf GmbH
TV, DVD, HiFi, Sat, Mobilfunk, Electro
Service ... persönlich
Herrenberger Straße 14, 71157 Hildrizhausen
Tel. 07034 31044, Mobil 0177 5221416
www.ep-teleteam.de

bb pc
COMPUTER DEFEKT?
WIR HELFEN DIREKT!
Internet – Computer – Service
Schönaicher Str. 1 · 71088 Holzgerlingen
Telefax 779051 ☎ 07031 779050
www.bb-pc.de

Anzeigenannahme per E-Mail:
anzeigen@krzbb.de

Auto-Fath
WERKSTATT
Max-Eyth-Str. 15 | 71088 Holzgerlingen
Telefon 07031 / 7498-0

ambiente464
Betten
MATRATZEN & BOXSPRING
[redacted]
sympatisch ✓
kompetent ✓
zuverlässig ✓
HOLZGERLINGEN | Umgehungsstr.11
TELEFON 07031 - 2644016
Mo.-Fr. 10 - 19:00 • Sa. 10 - 18:00 Uhr
direkt an der 464

Gut gemacht!

15 Millionen Kindern in Not hat terre des hommes in den letzten 50 Jahren geholfen. Doch noch immer schuften Kinder als Arbeitssklaven, müssen im Krieg kämpfen und fliehen vor Armut und Gewalt.

Unterstützen Sie uns, damit mehr Kinder zu Gewinnern werden.

Weitere Informationen unter www.tdh.de/50

terre des hommes
Hilfe für Kinder in Not

DZI Spenden-Siegel
Ihre Spende kommt an!

Nasse Wände? Feuchter Keller?

ANALYSIEREN. PLANEN. SANIEREN.
Abdichtungstechnik Mornhinweg GmbH
07031 - 412 99 95 oder 0711 - 120 12 93
www.isotec-mornhinweg.de

ISOTEC®
Wir machen Ihr Haus trocken

KAROSSERIE UND LACKIERZENTRUM UNFALLKOMPLETTSERVICE

Römerstrasse 9 · 71088 Holzgerlingen
Telefon 0 70 31 / 60 12 30

LESERREISE

Weltoffen, dynamisch und dennoch stolz auf seine Traditionen: dafür steht Madrid.

Die Atmosphäre und Anziehungskraft der spanischen Hauptstadt liegt im Mix aus Alt und Neu. Monumentale Plätze und Gebäude erinnern an den Glanz vergangener Epochen, moderne Bauten symbolisieren den Aufbruch in die Zukunft – eine Weltstadt im ständigen Wandel! Kunstfreunde kommen beim Besuch der weltberühmten Museen Thyssen-Bornemisza und dem Prado voll auf ihre Kosten. Und kulinarische Genießer lernen die typisch spanische Küche bei unseren Abendprogrammen kennen und schätzen! Kultur vom Besten erleben wir in der alten Kapitale Toledo, im mittelalterlichen Segovia mit seinem Aquädukt aus dem 1. und 2. Jh., im Königspalast von El Escorial und in Avila mit seiner zinnenbewehrten Stadtmauer – allesamt UNESCO-Weltkulturerbestätten. Eine abwechslungsreiche Reise für alle Sinne!

Reisetermin: 25. bis 30. Mai 2020 / 6 Tage

Leistungen
- Direktflug mit Iberia von Stuttgart nach Madrid und zurück, inkl. Flughafensteuer, Landegebühren, 23 kg Freigepäck
- 5 x Übernachtung mit Frühstücksbuffet im komfortablen 3-Sterne-Hotel „Regente" im Zentrum von Madrid
- Sämtliche Transfers u. Ausflüge im modernen Reisebus mit Klimaanlage
- 2 x Abendessen in typischen Restaurants (3-Gang-Menü inkl. ¼ Liter Wasser und 1 Glas Wein)
- Abendessen in einem „Tableo" inkl. Getränke mit Flamenco-Show
- Geführte Tapas-Tour (Tapas-Abendessen inkl. Getränke)
- Paella-Abendessen inkl. ½ Fl. Wein und ½ Fl. Wasser
- Stadtrundfahrt Madrid
- Kunst-Spaziergang in Madrid inkl. Eintritte in die Museen
- Ausflug nach Toledo
- Ausflug nach El Escorial
- Ausflug nach Segovia und Avila
- Sämtliche Eintrittsgebühren lt. Programm
- Audio-Guides vom 2. bis 5. Tag
- Sehr gute, deutschsprachige Reiseführung
- Persönliche und umsichtige TTS-Reisebetreuung

Preis pro Person
im Doppelzimmer **€ 1.395,-**
EZ-Zuschlag (gesamt) **€ 245,-**
Mindestbeteiligung: 20 Personen

Veranstalter: TTS-Trautner-Touristik GmbH, Stuttgart

Die ausführlichen Reiseinformationen erhalten Sie in Ihrer KREISZEITUNG Böblinger Bote,
Frau Hiller, E-Mail: g.hiller@krzbb.de, **Homepage: www.krzbb.de**

BERATUNG UND BUCHUNG: KREISZEITUNG Böblinger Bote
Wilhelmstraße 34 | 71034 Böblingen | Telefon 07031 6200-71

ANZEIGEN-AUFTRAG

❑ KREISZEITUNG

- ❑ Amtsblatt Böblingen
- ❑ Gemeindeblatt Dagersheim
- ❑ Gemeindeblatt Schönaich
- ❑ Gemeindeblatt Ehningen
- ❑ Amtsblatt Herrenberg
- ❑ Gemeindeblatt Gäufelden
- ❑ Gemeindeblatt Bondorf
- ❑ Gemeindeblatt Mötzingen
- ❑ Gemeindeblatt Jettingen
- ❑ Gemeindeblatt Nufringen
- ❑ Gemeindeblatt Holzgerlingen
- ❑ Gemeindeblatt Hildrizhausen
- ❑ Gemeindeblatt Altdorf
- ❑ Gemeindeblatt Weil im Schönbuch

Erscheinungstag/Woche _____

Anzeigengröße:
- ❑ 45 mm Breite
- ❑ 91,5 mm Breite
- ❑ 138 mm Breite
- ❑ 184,5 mm Breite

Höhe ca. _____ mm

Text:

Name _____ Vorname _____

Straße _____

PLZ/Wohnort _____ Tel. _____

IBAN _____ BIC _____

Bank _____

Unterschrift _____ Datum _____

Bei privaten Kleinanzeigen nur gegen Abbuchung. Bitte Kontonummer angeben. Mindestgröße 45 mm Breite, 20 mm Höhe. Bei Chiffre-Anzeigen zzgl. € 7,00 Chiffregebühr (+ MwSt.). Chiffre-Zuschriften werden zugesandt.

Bei Fragen:
Info-Telefon
07031 6200-20

KREISZEITUNG
Böblinger Bote
Amtsblatt für den Kreis Böblingen
Heimatzeitung für Böblingen, Sindelfingen, Herrenberg, Schönbuch und Gäu

71034 Böblingen
Wilhelmstraße 34
Telefon 07031 6200-20
Telefax 07031 6200-78

Die KREISZEITUNG verarbeitet Ihre Daten zur Vertragserfüllung, Kundenbetreuung und Marktforschung. Wir informieren Sie darüber hinaus über eigene und ähnliche Angebote oder Dienstleistungen per E-Mail. Sie können der werblichen Nutzung Ihrer Daten jederzeit schriftlich oder per E-Mail an **werbewiderspruch@krzbb.de** widersprechen. Ausführliches zum Datenschutz und zu den Informationspflichten finden Sie unter krzbb.de/datenschutz

LohiBW

Lohnsteuerhilfe
Baden-Württemberg e.V.
Lohnsteuerhilfeverein
seit 1968

Wir erstellen im Rahmen einer Mitgliedschaft Ihre

Einkommensteuererklärung

gem. § 4 Nr. 11 StBerG
bei ausschließlich Einkünften aus nichtselbstständiger Arbeit, Renten und Unterhaltsleistungen.

Beratungsstelle:

71034 Böblingen, Wilhelmstr. 34 (im Wilhelmsbau), Tel. (0 70 31) 22 15 36
71083 Herrenberg, Seestraße 9, Tel. (0 70 32) 94 37 23
71088 Holzgerlingen, Tübinger Straße 6, Tel. (0 70 31) 60 68 50
71063 Sindelfingen, Wettbachstraße 2, Tel. (0 70 31) 7 96 40

Werden auch Sie ein exklusiver Sponsor von Kinderherzaktionen!

Für einen jährlichen Beitrag von € 50.- verlinken wir Ihr Unternehmen mit Logo exklusiv auf unserer Homepage.

Durch meinen hohen Bekanntheitsgrad auch in der Sportwelt und optimaler Platzierung auf meiner Homepage profitiert Ihr Unternehmen in vielerlei Hinsicht von dieser Verlinkung. Beste Platzierung Ihres Logos direkt auf unserer Startseite.

Imageverbesserung Ihres Unternehmens, aufsteigende Platzierung Ihrer eigenen Homepage in Suchmaschinen.

Werden Sie noch heute ein exklusiver Sponsor von Kinderherzaktionen.

Zeigen Sie Herz und helfen Sie Menschen, die nicht auf der Sonnenseite des Lebens stehen.

Alexandros Efstathiou · Horber Straße 26 · 71083 Herrenberg
***Telefon 07032 6743** · Mobil 0160 97389072*
info@kinderherzaktionen.de · www.kinderherzaktionen.de

Flüchtlinge in Not

Ihr CARE-Paket hilft!

Syrien, Südsudan und weltweit: Überall dort, wo Menschen vor Gewalt und Not auf der Flucht sind, hilft CARE. Helfen Sie mit. Schon mit 30 Euro retten Sie Leben!

IBAN: DE 93 37050198 0000 0440 40
BIC: COLSDE33

www.care.de

care
Die mit dem CARE-Paket.

Der Herrenberger Gastronom Alex ruft Sie zur Mithilfe auf!

Der sechsjährige Alexander Provotorov aus St. Petersburg will einfach, wie alle Kinder, laufen und Fahrrad fahren. Stattdessen ist er gezwungen seine Kindheit im Krankenhaus zu verbringen.

Seit zwei Jahren kämpft Alexander mit seiner schweren Krankheit – einer seltenen Art von Gehirntumor (anaplastisches Ependymom). Alexander hat schon zwei Operationen hinter sich.
Der Tumor wurde zwar entfernt, aber ohne richtige Behandlung wächst er wieder nach.

Nach jeder Operation lernt Alexander neu zu gehen und zu sprechen, weil der Tumor im Bereich des 4. Ventrikels lokalisiert ist, was für Sprache und Bewegung verantwortlich ist.
Alexander hat zwei ältere Brüder und eine jüngere Schwester. Sie hoffen sehr, dass sich ihr Bruder erholt.

In der Uni-Klinik in Essen sind Experten für die Behandlung derart seltener Tumore. Die Protonentherapie hilft Alexander, sich zu erholen. Die Behandlungskosten betragen € 84 000.

Spendenkonto
Alex Efstathiou
IBAN DE48 6035 0130 1000 2990 78
BIC BBKRDE6BXXX
KSK Böblingen
VZ: Hilfe für Alexander und andere

Alex
Kinderherzaktionen.de

Alex@kinderhilfsaktionen.de
Telefon (0 70 32) 67 43

Wir suchen Sie als
ZUSTELLER (m/w/d)
ab 13 Jahren
in Ihrem Ort

„Endlich Eigenes Geld verdienen"

Morgens lernen, nachmittsags zustellen und Taschengeld aufbessern?
Als Zusteller (m/w/d) auch in Ihrer Wohnortnähe lässt sich nebenbei gutes Geld verdienen.
Auch als Ferienjob!

Das erwartet Sie:
- Arbeitszeit 1x wöchentlich ca. 2 bis 3 Stunden
- pünktliche Vergütung
- Bereitstellung der Arbeitsmiteln

Interessiert? Jetzt informieren und direkt bewerben:

0711 72058731
(Montag bis Freitag von 8 bis 16 Uhr)
Per Whats-App: **0176 17205442**
esslingen@zustelleraktiv.de

ZSIMS Zustellservice Metropolregion Stuttgart
medienlogistik STUTTGART

ZustellerAKTIV!
www.zusteller-esslingen.de

Konzerte, Musicals, Sportveranstaltungen und vieles mehr

Veranstaltungen

in Böblingen und Umgebung

KREISZEITUNG Böblinger Bote

BÖBLINGEN, SPARKASSENFORUM

28.03.20 Maddin Schneider
02.04.20 Schmidt, Schoog, Schampus
03.04.20 Frühlingskonzert
06.05.20 Simone Solga

BÖBLINGEN, KONGRESSHALLE

26.02.20 40. Achermittwoch – Fischsuppenessen
21.03.20 Konstantin Wecker
28.03.20 SWR3 LiveLyrix
28.03.20 Schneewittchen
29.03.20 Max Barskih
23.11.20 Zeus & Wirbitzky 2020
Jazz Time:
14.02.20 Boum Percussion
27.03.20 Cello & more
24.04.20 Charlie Parker & more

BÖBLINGEN, AEG AULA

15.10.20 Alain Frei „Grenzenlos"

BÖBLINGEN, V8 HOTEL

04.04.20 Das Kabaret Krimi Dinner
22.05.20 Das Kriminal Commedy Dinner

BIETIGHEIM-BISSINGEN

25.06.20 Wincent Weiss am Viadukt

EHNINGEN, FESTHALLE

09.05.20 Dodokay

SINDELFINGEN, STADTHALLE

29.02.20 This is Musical – Musicalgala
12.03.20 Starbugs Comedy
25.04.20 Christoph Sonntag

SINDELFINGEN, PAVILLON

15.02.20 Backblech
22.02.20 Shakin Daddes Band
29.02.20 Club Esperanto
07.03.20 Hotel Burlesque
14.03.20 Dr. Aleks & The Fuckers
20.03.20 Bodenseh's Metronome Art
21.03.20 Olivia Trumm er Quartett
22.03.20 Ladies Jazz Night
28.03.20 No Sports
04.04.20 Quintense
18.04.20 Skin of Clazz
30.04.20 Tanz in den Mai
10.05.20 Jazzfrühschoppen
16.05.20 Christina Lux
06.06.20 Wemer Koczwara

SINDELFINGEN, THEATERKELLER

06. – 22.03.20 Nach der Ruhe vor dem Sturm
28.03. – 18.04.20 Gut gegen Nordwind

HERRENBERG, MAUERWERK

16.02.20 Mactin Johnson
19.02.20 Dietlinde Elsässer
28.02.20 Paul Walker
01.03.20 Masuren
06.03.20 Poems on the rocks
11. + 12.03.20 Goggel & Mäx
13.03.20 Dicke Fische
18.03.20 Katalyn Hühnerfeld
22.04.20 Socks in the fryin pan Tour 20
30.04.20 Notenlos
08.05.20 Frl. Wommy Wonder
28.07.20 Tausch Rausch

HERRENBERG, STADTHALLE

28.11.20 Heinrich del Core

HOLZGERLINGEN, STADTHALLE

20.02.20 Hotzige Dorschdich

LEONBERG, STADTHALLE

29.02.20 Das Tom Jones Musical
14.03.20 Traumtheater Salome
29.03.20 Schwoba Komede
07.05.20 Die größten Hits aller Zeiten

REUTLINGEN, STADTHALLE

07.03.20 Bibi Blocksberg
14.03.20 Die große Schlagerparade
21.03.20 Füenf
01.04.20 Robert Habeck
17.04.20 Simply The Best-Tina Turner
25.04.20 Comamusa
08.10.20 Radio Doria

STUTTG., ALTES SCHAUSPIELHAUS

31.01. – 07.03.20 Die Wahlverwandschaften

STUTTGART, LIEDERHALLE

17.02.20 Night ofthe Dance
02.03.20 Die Nacht der Musicals
03.03.20 Süden II
07.03.20 Green Screen Tour 20
08.03.20 Holger Mück und die Egerländer
11.03.20 Krieg & Frieden
11.03.20 Serdar Somuncu
06.04.20 Annett Louison
09.04.20 The Bar at Buena Vista
28.04.20 Classical 90s Dance
01.05.20 Step Tanz
25.05.20 Bach beflügelt
01.10.20 Wolfgang Ambros...
28.10.20 Barbara Schöneberger
11.12.20 Don Kosaken

STUTTGART, LKA

20.02.20 Mighty Oaks
01.03.20 Tini
06.03.20 Hgich-T Live
10.03.20 Katja Krasavice
13.03.20 Moses Pelham – Emuna-Tour 20
15.03.20 Lordi
23.03.20 Anathema
28.03.20 Hämatom
29.03.20 Salmo

STUTTGART, MERCEDES-BENZ-ARENA

22.02.20 VFB- SSV Jahn Regensburg
09.03.20 VFB- DSC Anninia Bielefeld

STGT, NEUES SCHLOSS / EHRENHOF

29.05.20 SWR - Die Tatort Premiere
30.05.20 Pop & Poesie
31.05.20 Open Air mit Mathias Reim
01.06.20 Konzert mit Stefanie Heinzmann

STUTTGART, PORSCHE ARENA

08.02.20 Autoradio Dicotheka 80
15.02.20 Shindy
22.02.20 Royal Republic
29.02.20 Carolin Kebekus
06. – 08.03.20 Disney on Ice Das zauberhafte Eisfestival
15.03.20 Deine Freunde
24.03.20 Norman Gräter
27.03.20 Die Teddy-Show
28.03.20 Die Teddy-Show
03.04.20 The Australian Pink Floyd Show
08.04. – 26.04.20 Porsche Tennis Grand Prix
01.05.20 Howard Carpendale
02.05.20 Das ist der Wahnsinn! „Das Musical mit Hits v. Wolfgang Petry"
09.05.20 Steffen Henssler
10.05.20 PetShop Boys
26.05.20 Whitesnake
23. + 24.05.20 Olymp Final 4
28.05.20 Tim Bendzko
30.05.20 UF0361
19.10.20 Gentleman
30.10.20 La Toya Jackson
19.11.20 Markus Krebs
20.11.20 Kerstin Ott
11.12.20 SIDO's Weihnachtsshow
12.12.20 Angelo Kelly & Family
20.10.21 OTTO Live

STUTTGART, SCHRÄGLAGE

21.03.20 B-Tight
29.03.20 MC Fitti
15.05.20 Jiggo
26.09.20 Cr7z
14.10.20 Donavon Frankenreiter

STUTTGART, SCHLEYERHALLE

28.02.20 Deichkind
06.03.20 Gigi D'Agostino
14. + 15.03.20 CAVALLUNA – Legende der Wüste
21.03.20 Paw Patrol Live!
04.04.20 Roland Kaiser
01.05.20 Ehrlich Brothers
07.05.20 Luke Mockridge
02.06.20 Eric Clapton
23.06.20 Sunrise Avenue
25.06.20 Judas Priest
01.07.20 Udo Lindenberg
11.07.20 KISS
26.09.20 We love MMA
16.10.20 Deep Purple
17.10.20 Die Schlagernacht des Jahres
30.10.20 Iggy Azalea
18.11.20 Simply Red
24.11.20 Zucchero

JAZZOPEN 2020
STUTTGART, ALTES SCHLOSS

15.07.20 Lenny Kraitz

STUTTGART-MÖHRINGEN
SI-ERLEBNIS-CENTRUM

Musicals: Aladdin, Ghost, Tanz der Vampire, Tina Turner Musical

STUTTGART, THEATERHAUS

26.02.20 That's Life – Das Sinatra Musical
04.03.20 Havana Nights
05.03.20 Johann König
05.03.20 Die Feisten
11 .03.20 Der Postillon
16.03.20 Mario Basler
17.03.20 Spider Murphy Gang
20.03.20 Fuenf
04.04.20 Versengold
06.04.20 Annett Louisan
10.04.20 Fola Dada
12.04.20 Martin Tingvall Solo
18.04.20 Helene Bockhorst

STUTTGART, RENITENZTHEATER

15.02.20 Pasquale Aleardi & Phonauten
16.02.20 Thomas Schreckenherger
18.02.20 Christian Springer
19.02.20 Jens Heinrich Claasen
20.02.20 Franziska Wanninger
21.02.20 Andy Ost
22.02.20 Ulan und Bator
23.02.20 Fischer & Jung's Ladies Night
26.02.20 Der Tod- Zeitlos

FILDERSTADT, FILHARMONIE

06.03.20 Die Damen vom Dohlengässle
07.03.20 Maren Kroymann & Band
12.03.20 Faust
15.03.20 Chaplin Musical
20.03.20 The Philadelphia Dance
26.03.20 Alexander Hermann
27.03.20 Suchtptenzial
03.04.20 Berta Epple

GÄRTRINGEN

30.04.20 Gärtringen rockt – Iron Maiden

LUDWIGSBURG, MHP ARENA

15.02.20 Hammerfall
23.02.20 Falco – Das Musical
12.03.20 Bülent Ceylan
14.03.20 Fat Freddy's Drop
19.03.20 Rock meets Classic
21.03.20 Simple minds
02.04.20 The Music of Game of Thrones
09.04.20 Kreator & Lamp ofGod
27.04.20 The Harlme Globetrotters
05.05.20 Machine Head
26.05.20 Abbamania the Show
10.10.20 Gianna Nannini

FELLBACH, SCHWABENLANDHALLE

16. + 17.03.20 Mytos Coco
26.03.20 Höderlin
24.04.20 Global Player
27. + 28.04.20 Acht Frauen

NÜRBURGRING

05. – 07.06.20 Rock am Ring

NÜRNBERG

05. – 07.06.20 Rock im Park

PROBLEMLOS BUCHEN!

Anrufen unter Telefon (07031) 620029 oder eine Mail senden an: **ticketshop@krzbb.de**. Karten werden auch gegen eine Versandgebühr von 5,– € zugeschickt oder einfach abholen bei der **Kreiszeitung Böblinger Bote** in Böblingen, Wilhelmstraße 34. Bestellen Sie Ihre Tickets auch online unter **ticket.krzbb.de**

Arztpraxis
Dr. ROOS

Dr. Astrid u. Hartmut Roos
Fachärzte für Allgemeinmedizin und Naturheilverfahren
Akademische Lehrpraxis der Universität Tübingen
71157 Hildrizhausen

Unsere Praxis ist vom 24.02. – 28.02.2020 geschlossen.

Vertretung übernehmen
in Holzgerlingen: Praxis Hauswald/Häberle 07031/605610
in Altdorf: Praxis Schütz-Plehn/Schweizer 07031/74160

Liebe Patientinnen, liebe Patienten!

Unsere Praxis ist vom **24.02 bis 28.02.2020** geschlossen.

Vertretung erfolgt durch die ortsansässigen Praxen.

Angela Ott und Dr. Silke Lowatscheff
Gemeinschaftspraxis für Allgemeinmedizin
Naturheilverfahren
Psychotherapie

Holzgerlinger Straße 3 · 71101 Schönaich · Tel. 07031 651070

ZustellerAKTIV!

Morgens aktiv in
Böblingen und Umgebung
Mehr Infos & Bewerbung: ✆ 0711 72058731
www.zusteller-boeblingen.de

Wir suchen Verstärkung für unser Team !

WACKER

- **Fahrer in Vollzeit** (m/w/d) Auslieferfahrten im Tagesgeschäft

Ihr Profil:
- Deutsch in Wort und Schrift
- Führerscheinklasse 3,2,B,C1,C
- selbstständiges Arbeiten
- Berufserfahrung erwünscht

Wir bieten ihnen:
- **Attraktive Vergütung**
- **Sicherer Arbeitsplatz**
- **Abwechslungsreiches Aufgabengebiet**

Ihre Bewerbung richten sie bitte an:
Wacker Gemüse & Obst Vertriebs GmbH, Richthofenstr. 5
71088 Holzgerlingen, Email: **verwaltung@wacker-gmbh.de**

Altdorf

Für unser sechsgruppiges Kinderhaus Erlachaue suchen wir ab sofort mehrere

staatlich anerkannte Erzieher/-innen, Kinderpfleger/-innen oder gleichwertig qualifizierte Fachkräfte (m,w,d)

in Voll- oder Teilzeitbeschäftigung.

Sie suchen ...
einen unbefristeten Arbeitsvertrag für eine Tätigkeit in der Krippe (U 3) oder im Kindergartenbereich (Ü 3), ein verantwortungsvolles Arbeitsfeld mit vielfältigen Gestaltungsmöglichkeiten, ein gutes Arbeitsklima, eine Vergütung nach TVöD-SuE und einen Arbeitgeber, der Wert auf die regelmäßige Fortbildung des Personals legt?

...dann sind Sie bei uns in Altdorf genau richtig!

Wir wünschen uns neue Mitarbeiterinnen und Mitarbeiter, die...
eine abgeschlossene Ausbildung als staatlich anerkannte/r Erzieher/-in, Kinderpfleger/-in oder eine gleichwertige pädagogische Qualifikation mitbringen, mit viel Freude, Engagement und Interesse an die pädagogische Arbeit mit unseren Kindern herangehen und gerne im Team und projektorientiert arbeiten.

Haben wir Ihr Interesse geweckt ...

... dann freuen wir uns auf Ihre Bewerbung.

Für nähere Auskünfte steht Ihnen Hauptamtsleiterin Karin Grund unter Tel. 07031/7474-20 gerne zur Verfügung. Ihre Bewerbung senden Sie an das Bürgermeisteramt Altdorf, Kirchplatz 5, 71155 Altdorf, gerne per Email an grund@altdorf-bb.de.

Informationen zum Kinderhaus Erlachaue finden Sie unter https://www.altdorf-boeblingen.de/de/leben-in-altdorf/kindergaerten/kindergarten-erlachaue.php.

Am Samstag, den 29. Februar 2020
steigt ab 19 Uhr

die **große Schaltjahrparty**
mit Pop, Rock und Schlager
für Jung und Alt.

Eintritt frei

TSV Hildrizhausen Sportgaststätte
Herrenberger Straße 60

Bitte mit telefonischer 07034/279977 oder persönlicher Anmeldung.

Bis maximal 100 Personen.

Für Essen (Fingerfood-Buffet) zum Unkostenbeitrag von 13,80 € und Getränke (regulärer Ausschank) ist ausreichend gesorgt.*

Barbetrieb mit Gin Tonic, Hugo & Co.

Familie Mavrakis & Team freuen sich auf Euer Kommen.

* Bruscetta mit gerösteten Tomaten, Wraps mit Hühnerfleisch, kleines Cordon bleu, Cevapcici, Macarons und weitere Leckereien

WSV – Finale

„Der Winter muss raus"

DAMEN U. HERREN

SKIJACKEN / FREIZEITJACKEN SOFTSHELLJACKEN / PRIMALOFTJACKEN

ALLES 50% REDUZIERT

K2 Ski Sight Squire Freeride
499,95 € red. **249,95 €**

Atomic Kinder Ski Redster
199,95 € red. **119,95€**

Stuf Kinder Skihelm
99,95 € red. **59,95€**

UND NOCH VIELE WEITERE ANGEBOTE IM LADENGESCHÄFT

SPORT 2000

KMG SPORT
Böblinger Straße 45 · 71088 Holzgerlingen
Telefon 07031 603771

SPORT 2000

Wir expandieren weiter und suchen SIE! w/m/d

☑ **MITARBEITER IM RECHNUNGSWESEN / BUCHHALTUNG** *in Voll- oder Teilzeit*
gerne mit Erfahrung in einem Handwerker- oder Bauträgerunternehmen und sehr guten kaufmännischen Fähigkeiten

Mehr Infos zu den Stellenanforderungen unter:
www.bb-wohnbau-boeblingen.de/Stellenangebote.htm

Interesse? 07031 4918-500
Oder Bewerbung direkt per Mail an:
bewerbung@baerbel-bahr.de

BB WOHNBAU BÖBLINGEN

Wolfgang-Brumme-Allee 35 | 71034 Böblingen
www.bb-wohnbau-boeblingen.de

Nachhilfe Kl. 4 bis zum Abi
Mathe, Deutsch, Englisch, sehr preiswert. (gewerblich)
✆ 0157 92459174

Wir kaufen Wohnmobile und Wohnwagen
03944 36160, www.wm-aw.de
Wohnmobilcenter
Am Wasserturm

uhr center
UHREN & SCHMUCK

Mit unserer Schmuckmarke **trendor** sind wir auf Amazon, Facebook, Instagram und vielen anderen Portalen präsent. Zum Powern unser Aktivitäten suchen wir talentierte nebenberufliche

Fotografen und Models w/m/d

für Shootings mit Halsketten, Armbändern, Ringen und Ohrschmuck in unserem hauseigenen Studio.

Interessiert? Dann setz Dich bitte mit unserem Marketing-Leiter Christof Klaus per E-Mail in Verbindung: christof.klaus@uhrcenter.de

Esters GmbH / uhrcenter • Wolf-Hirth-Str. 35 • 71034 Böblingen • www.uhrcenter.de

Oskars PFLANZEN MARKT GmbH

Das Frühjahr steht vor der Tür und wir brauchen Verstärkung in unserem Team.

Wir suchen Gärtner/in ab sofort

71069 Sindelfingen-Darmsheim | Kirchgasse 20
07031-673133 | www.oskars-pflanzenmarkt.de